

**INSTITUTO DE SEGURIDAD Y SERVICIOS SOCIALES DE LOS
TRABAJADORES AL SERVICIO DE LOS PODERES DEL ESTADO DE PUEBLA**
NOTAS A LOS ESTADOS FINANCIEROS
DEL 1 DE ENERO AL 31 DE DICIEMBRE DE 2016
(CIFRAS EN MILES DE PESOS)

I. NOTAS DE DESGLOSE

I.I INFORMACIÓN CONTABLE

1) Notas al Estado de Situación Financiera

Activo

Efectivo y Equivalentes

Incluye los siguientes recursos: moneda fraccionaria asignada a los fondos revolventes, recursos propios, así como depósitos de terceros en administración de entidades de la administración pública estatal y por empresas privadas, como se muestra a continuación:

Concepto	2016	2015
EFFECTIVO	-	-
Fondos Revolventes	-	-
DEPÓSITOS DE FONDOS DE TERCEROS EN GARANTÍA Y/O ADMINISTRACIÓN	795.0	795.0
Instituciones o Dependencias Oficiales	761.1	761.1
Empresas o Personas Privadas	33.9	33.9
TOTAL	795.0	941.2

Derechos a Recibir Efectivo y Equivalentes

Corresponde a los importes pendientes de cobro al 31 de diciembre de 2016, por Préstamos que se otorgan conforme a ley del ISSSTEP en sus diversas modalidades, los deudores Diversos se conforman de la siguiente forma:

**INSTITUTO DE SEGURIDAD Y SERVICIOS SOCIALES DE LOS
TRABAJADORES AL SERVICIO DE LOS PODERES DEL ESTADO DE PUEBLA**
NOTAS A LOS ESTADOS FINANCIEROS
DEL 1 DE ENERO AL 31 DE DICIEMBRE DE 2016
(CIFRAS EN MILES DE PESOS)

Concepto	Hasta 90 días	Hasta 180 días	Hasta 365 Días	2016	2015
INVERSIONES FINANCIERAS DE CORTO PLAZO				466,331.6	884,208.3
Interacciones Casa de Bolsa Cont.100060690			285,366.9	285,366.9	236,090.2
Interacciones Contrato 60725			171,246.3	171,246.3	128,093.2
Multiva Casa de Bolsa			5,629.2	5,629.2	5,495.5
GBM Contrato 133340			4,089.2	4,089.2	35,650.3
Banco Interacciones			-	-	401,017.6
Ve por Mas Casa de Bolsa			-	-	72,098.7
Santander SA de CV Contrato 05-50266993-1			-	-	5,762.8
CUENTAS POR COBRAR A CORTO PLAZO				8.3	7.8
Cuentas Pendientes de Aplicar			-	-	-
Instituciones ó Dependencias Oficiales			8.3	8.3	7.1
Cuenta Puente Impuestos			-	-	0.7
DEUDORES DIVERSOS POR COBRAR A CORTO PLAZO				600.0	821.5
Empresas y/o Personas Privadas			600.0	600.0	600.0
Funcionarios y Empleados			-	-	221.5
PRÉSTAMOS OTORGADOS A CORTO PLAZO				112,341.5	138,547.6
Préstamos a Corto Plazo			112,341.5	112,341.5	138,547.6
TOTAL			579,281.4	579,281.4	1,023,585.2

Cabe destacar que la Cuenta de Deudores de Empresas y Funcionarios, comprende un adeudo de Javier Cabrera Villa por 600 mil pesos, situación jurídica que se encuentra en la Actualización de la Plantilla de la Liquidación con la finalidad de contar con la Aprobación Judicial de monto adeudado actualizado, el cual será debidamente notificado para su ejecución.

Derechos a Recibir Bienes o Servicios

El saldo que muestra esta cuenta al 31 de diciembre de 2016 y 2015 asciende a 2 millones 14 mil pesos y 1 millón 793 mil pesos respectivamente, correspondiendo principalmente a anticipos entregados a los proveedores de bienes y servicios, los cuales serán amortizados.

**INSTITUTO DE SEGURIDAD Y SERVICIOS SOCIALES DE LOS
TRABAJADORES AL SERVICIO DE LOS PODERES DEL ESTADO DE PUEBLA**
NOTAS A LOS ESTADOS FINANCIEROS
DEL 1 DE ENERO AL 31 DE DICIEMBRE DE 2016
(CIFRAS EN MILES DE PESOS)

Inversiones Financieras a Largo Plazo

Este rubro representa el monto de los recursos destinados a fideicomisos, mandatos y contratos análogos para el ejercicio de las funciones encomendadas.

Concepto	2016	2015
FIDEICOMISOS, MANDATOS Y CONTRATOS ANÁLOGOS	1,840,358.6	-
Fideicomisos, Mandatos y Contratos Análogos Públicos Financieros	1,840,358.6	-
T O T A L	1,840,358.6	-

Derechos a Recibir Efectivo o Equivalentes a Largo Plazo

En este rubro se consideran los importes que representan un derecho de cobro a favor del Instituto, exigibles en un plazo mayor a doce meses y que fueron otorgados de conformidad con la legislación vigente:

Concepto	2016	2015
DERECHOS A RECIBIR EFECTIVO O EQUIVALENTES A LARGO PLAZO	1,060,787.0	950,266.2
Préstamos Otorgados a Largo Plazo	1,060,787.0	950,266.2
T O T A L	1,060,787.0	950,266.2

Bienes Inmuebles, Infraestructura y Construcciones en Proceso

Este rubro representa el monto de los bienes inmuebles, así como los gastos derivados de actos de su adquisición y adjudicación y los que se generen por estudios de preinversión, cuando se realicen por causas de interés público. Este apartado se encuentra integrado de la siguiente manera:

**INSTITUTO DE SEGURIDAD Y SERVICIOS SOCIALES DE LOS
TRABAJADORES AL SERVICIO DE LOS PODERES DEL ESTADO DE PUEBLA**
NOTAS A LOS ESTADOS FINANCIEROS
DEL 1 DE ENERO AL 31 DE DICIEMBRE DE 2016
(CIFRAS EN MILES DE PESOS)

Concepto	2016	2015
Terreno 18 Sur No. 502/508	-	25.9
Terreno 18 Oriente No. 3206	-	661.6
Sanatorio ISSSTEP	-	55,046.5
Oficinas Generales 24 Norte No. 802	-	10,930.6
Estancia Infantil No.1	-	187.7
Estancia Infantil No. 2	-	1,336.7
Centro Cultural Social	-	4,873.5
U.M.F. Ciudad Serdán	-	347.0
U.M.F. Izúcar Matamoros	-	400.2
U.M.F. Huauchinango	-	1,251.0
U.M.F. Teziutlán	-	1,314.4
Casa 23 Sur No. 2701-A	-	3,996.7
Construcción de la 18 Sur No. 502	-	3,773.3
Cuartos para basura	-	29.7
Edificio de Gobierno 1-2-3	-	13,487.4
Torre Hospital de Especialidades ISSSTEP	-	1,200,000.0
Estancia infantil (San Baltazar Campeche)	-	4,483.5
U.M.F. No. 2 (El Cerrito)	-	9,272.7
Clínica Tepexi de Rodríguez	-	484.2
Clínica Zacatlán (Barrio de Maquixtla)	-	2,553.8
Estancia Infantil No.2, Área de Juegos	-	1,637.1
Clínica Chiautla de Tapia	-	244.0
Prédio Rústico (18 Oriente)	2,530.2	-
Complejo Hospitalario (San Baltazar Campeche)	207,488.1	-
Clínica 1 (24 Norte 802)	13,856.4	-
Clínica 2 (El Cerrito)	13,596.0	-
Bod P/ Archivo En Desuso (Privada Sinaloa)	4,299.8	-
Centro De B Soc Y Cult.,	16,965.5	-
Bodega Para Archivo En Desuso (23 Sur)	4,330.8	-
Almacén De Ins Méd Y Desechables(Terreno Col. Azcárate)	4,387.2	-
Unidad Medico Familiar Cd. Serdán	4,257.2	-
Unidad Medico Familiar Izúcar De Matamoros	4,066.1	-
Unidad Medico Familiar De Huauchinango	6,209.0	-
Unidad Médico Familiar De Teziutlán	6,241.8	-
Unidad Medico Familiar De Tepexi De Rodríguez	5,334.2	-
Clínica Zacatlan (Barrio De Maquixtla)	9,751.7	-
Clínica Hospital Hermanos Serdán	18,159.5	-
Unidad Médico Familiar De Chiautla De Tapia	5,710.3	-
Est Inf No. 2 Y Fracc Del Área De Jgos (17 Ote Centro Cultural)	2,538.0	-
Edificios no Habitacionales en proceso	4,591.2	-
TOTAL	334,313.0	1,316,337.4

**INSTITUTO DE SEGURIDAD Y SERVICIOS SOCIALES DE LOS
TRABAJADORES AL SERVICIO DE LOS PODERES DEL ESTADO DE PUEBLA**
NOTAS A LOS ESTADOS FINANCIEROS
DEL 1 DE ENERO AL 31 DE DICIEMBRE DE 2016
(CIFRAS EN MILES DE PESOS)

Bienes Muebles

Importe de los de Bienes Muebles que se tienen en el Instituto. Integrados de la siguiente manera:

Concepto	2016	2015
MOBILIARIO Y EQUIPO DE ADMINISTRACIÓN	77,673.1	74,381.9
MOBILIARIO Y EQUIPO EDUCACIONAL Y RECREATIVO	2,575.8	790.1
EQUIPO E INSTRUMENTAL MÉDICO Y DE LABORATORIO	83,191.7	112,692.3
VEHICULOS Y EQUIPO DE TRANSPORTE	5,058.3	6,602.7
MAQUINARIA, OTROS EQUIPOS Y HERRAMIENTAS	11,499.9	16,953.8
COLECCIONES, OBRAS DE ARTE Y OBJETOS VALIOSOS	-	322.0
TOTAL	179,998.8	211,742.8

Durante el ejercicio 2016, se conciliaron registros contables con el inventario físico de bienes muebles.

Las tasas de depreciación de dichos bienes se encuentran establecidas en los Lineamientos emitidos por el CONAC, denominado Parámetros de Vida Útil, las cuales se detallan a continuación:

**INSTITUTO DE SEGURIDAD Y SERVICIOS SOCIALES DE LOS
TRABAJADORES AL SERVICIO DE LOS PODERES DEL ESTADO DE PUEBLA**
NOTAS A LOS ESTADOS FINANCIEROS
DEL 1 DE ENERO AL 31 DE DICIEMBRE DE 2016
(CIFRAS EN MILES DE PESOS)

Concepto	% de depreciación anual
BIENES INMUEBLES, INFRAESTRUCTURA Y CONSTRUCCIONES EN PROCESO	
Viviendas	2
Edificios No Habitacionales	3.3
Infraestructura	4
Otros Bienes Inmuebles	5
BIENES MUEBLES	
Mobiliario y Equipo de Administración	
Muebles de Oficina y Estantería	10
Muebles, Excepto De Oficina Y Estantería	10
Equipo de Cómputo y de Tecnologías de la Información	33.3
Otros Mobiliarios y Equipos de Administración	10
Mobiliario y Equipo Educativo y Recreativo	
Equipos y Aparatos Audiovisuales	33.3
Aparatos Deportivos	20
Cámaras Fotográficas y de Video	33.3
Otro Mobiliario y Equipo Educativo y Recreativo	20
Equipo e Instrumental Médico y de Laboratorio	
Equipo Médico y de Laboratorio	20
Instrumental Médico y de Laboratorio	20
Equipo de Transporte	
Automóviles y Equipo Terrestre	20
Carrocerías y Remolques	20
Equipo Aeroespacial	20
Equipo Ferroviario	20
Embarcaciones	20
Otros Equipos de Transporte	20
Equipo de Defensa y Seguridad	*
Maquinaria, Otros Equipos y Herramientas	
Maquinaria y Equipo Agropecuario	10
Maquinaria y Equipo Industrial	10
Maquinaria y Equipo de Construcción	10
Sistemas de Aire Acondicionado, Calefacción y de Refrigeración Industrial y Comercial	10
Equipo de Comunicación y Telecomunicación	10
Equipos de Generación Eléctrica, Aparatos y Accesorios Eléctricos	10
Herramientas y Máquinas-Herramienta	10
Otros Equipos	10
Activos Biológicos	20

**INSTITUTO DE SEGURIDAD Y SERVICIOS SOCIALES DE LOS
TRABAJADORES AL SERVICIO DE LOS PODERES DEL ESTADO DE PUEBLA**
NOTAS A LOS ESTADOS FINANCIEROS
DEL 1 DE ENERO AL 31 DE DICIEMBRE DE 2016
(CIFRAS EN MILES DE PESOS)

Depreciación, deterioro y amortización acumulada

Al 31 de diciembre, los bienes muebles adquiridos en el ejercicio fiscal 2014, 2015 y 2016 se han depreciado, de conformidad con los montos de vida útil y porcentaje de depreciación emitido por el Consejo Nacional de Armonización Contable, quedando los importes como a continuación se detallan:

Concepto	2016	2015
Depreciación Acumulada de Mobiliario y Equipo de Administración.	42,086.4	1,646.3
Depreciación Acumulada de Mobiliario y Equipo Educativo y Recreativo.	53.4	6.1
Depreciación Acumulada de Instrumental Médico y de Laboratorio.	7,285.3	40.8
Depreciación Acumulada de Equipo de Transporte.	681.3	-
Depreciación Acumulada de Maquinaria, otros Equipos y Herramientas.	63.9	2.2
TOTAL	50,170.3	1,695.4

Pasivo

Cuentas por Pagar

En este rubro se consideran los importes que representan obligaciones de pago del Instituto a corto y largo plazo, las cuales se encuentran identificadas de acuerdo a su fecha de vencimiento en 90, 180, menos o igual a 365 y mayor a 365 días.

Concepto	Hasta 90 días	Hasta 180 días	Hasta 365 Días	2016	2015
SERVICIOS PERSONALES POR PAGAR A CORTO PLAZO	2,887.5			2,887.5	2,839.3
PROVEEDORES POR PAGAR A CORTO PLAZO	140,274.4			140,274.4	75,472.6
PARTICIPACIONES Y APORTACIONES POR PAGAR A CORTO PLAZO	-			-	-
TRANSFERENCIAS OTORGADAS POR PAGAR A CORTO PLAZO	-			-	-
RETENCIONES Y CONTRIBUCIONES POR PAGAR A CORTO PLAZO	32,742.8			32,742.8	19,802.7
DEVOLUCIONES DE LA LEY DE INGRESOS POR PAGAR A CORTO PLAZO	794.9			794.9	605.8
OTRAS CUENTAS POR PAGAR A CORTO PLAZO		2116.7		2,116.7	618.6
TOTAL				178,816.3	99,339.0

**INSTITUTO DE SEGURIDAD Y SERVICIOS SOCIALES DE LOS
TRABAJADORES AL SERVICIO DE LOS PODERES DEL ESTADO DE PUEBLA**
NOTAS A LOS ESTADOS FINANCIEROS
DEL 1 DE ENERO AL 31 DE DICIEMBRE DE 2016
(CIFRAS EN MILES DE PESOS)

Este rubro se refiere a obligaciones factibles de pago que se encuentran respaldadas con el saldo de la cuenta de Derechos a Recibir Efectivo o Equivalentes específicamente Inversiones a Corto Plazo, incluye principalmente dentro del rubro de Servicios Personales las retenciones de la primera y segunda quincena del mes de Diciembre, en los apartados de Proveedores por Pagar se compone principalmente de medicamentos de alta especialidad y Servicios Subrogados.

Fondos y Bienes de Terceros en Garantía y/o Administración

El Instituto custodia recursos provenientes de préstamos los cuales se concentran en la cuenta de Fondos y Bienes de Terceros en Garantía y/o Administración, que en su caso podrán ser utilizados para sufragar los créditos que no puedan ser cobrados en caso de deceso, esta cuenta se integra al 31 de diciembre por un monto de 21 millones 211 mil pesos y en el ejercicio fiscal 2015 su saldo fue de 13 millones 820 mil pesos.

2) Notas al Estado de Variaciones en el Patrimonio

Patrimonio

La cuenta de Patrimonio presentó los siguientes saldos:

Concepto	2016	2015
Hacienda Pública/Patrimonio Generado	- 1,865,330.6	- 271,176.0
Hacienda Pública/Patrimonio Contribuido	-	-
TOTAL	- 1,865,330.6	- 271,176.0

Patrimonio Generado

Representa la suma de los resultados de la gestión de ejercicios anteriores, incluyendo el patrimonio generado por el instituto del ejercicio fiscal 2015 hacia atrás que compone los bienes muebles, inmuebles y almacenes, resultado del ejercicio corriente y los eventos identificables y cuantificables que le afectan, por

**INSTITUTO DE SEGURIDAD Y SERVICIOS SOCIALES DE LOS
TRABAJADORES AL SERVICIO DE LOS PODERES DEL ESTADO DE PUEBLA**
NOTAS A LOS ESTADOS FINANCIEROS
DEL 1 DE ENERO AL 31 DE DICIEMBRE DE 2016
(CIFRAS EN MILES DE PESOS)

lo que al cierre del ejercicio, alcanzó la suma de -1,865 millones 330 mil pesos, los principales movimientos que integraron dicho monto son los siguientes:

Concepto	2016	2015
Resultados de ejercicios Anteriores	-325,051.1	-408,744.8
Patrimonio Generado del Ejercicio	-531,132.5	137,568.8
Revalúos	-1,009,147.0	0.0
TOTAL	-1,865,330.6	-271,176.0

Resultado del Ejercicio (Ahorro/Desahorro)

Derivado de que el formato no reconoce remanente financiero de los ejercicios anteriores, al cierre del mes de diciembre del 2016 el Instituto presentó un Desahorro Neto del Ejercicio por la cantidad de 531 millones 132 mil pesos, resultado de los ingresos devengados en el periodo y los gastos del mismo.

El Instituto contaba con un remanente financiero del ejercicio 2015, con el que se equilibra el gasto devengado.

Los Ingresos y Gastos se explican en las Notas al Estado de Actividades.

Resultado de Ejercicios Anteriores

Esta cuenta muestra los resultados acumulados provenientes de ejercicios anteriores, y el patrimonio por incorporación de bienes muebles, inmuebles y almacenes que por políticas anteriores se hacía un doble registro, el monto asciende a la cantidad negativa de 325 millones 51 mil pesos.

**INSTITUTO DE SEGURIDAD Y SERVICIOS SOCIALES DE LOS
TRABAJADORES AL SERVICIO DE LOS PODERES DEL ESTADO DE PUEBLA**
NOTAS A LOS ESTADOS FINANCIEROS
DEL 1 DE ENERO AL 31 DE DICIEMBRE DE 2016
(CIFRAS EN MILES DE PESOS)

3) Notas al Estado de Actividades

Ingresos y Otros Beneficios

Ingresos de Gestión

Representa el importe de ingresos devengados propios conforme a ley, por cuotas y aportaciones principalmente. Así como otros ingresos por atención a pacientes no derechohabientes y productos y aprovechamientos de Tipo Corriente.

Concepto	2016	2015
CUOTAS Y APORTACIONES DE SEGURIDAD SOCIAL	2,976,188.1	2,833,407.9
PRODUCTOS DE TIPO CORRIENTE	54,819.8	93,345.3
APROVECHAMIENTOS DE TIPO CORRIENTE	3,289.8	7,009.5
INGRESOS POR VENTA DE BIENES Y SERVICIOS	9,098.8	12,242.1
TOTAL	3,043,396.5	2,946,004.8

Cuotas y Aportaciones de Seguridad Social

La mayor parte de ingresos devengados en el Instituto durante el período correspondiente del 01 de enero al 31 de diciembre del 2016 proviene de las Cuotas y Aportaciones de Seguridad Social, principal motor del Instituto comprendidos en la Ley del ISSSTEP, el importe al 31 de diciembre de 2016 asciende a la cantidad de 2 mil 976 millones 188 mil pesos y al cierre del ejercicio fiscal 2015 la cantidad de 2 mil 833 millones 407 mil pesos.

Productos

Comprenden el importe de los ingresos por los rendimientos financieros generados por inversiones del 1 de enero al 31 de diciembre de 2016 por la cantidad de 54 millones 819 mil pesos, para el caso del ejercicio 2015 en este rubro se presentó un importe de 93 millones 345 mil pesos.

Ingresos por Ventas de Bienes y Servicios

**INSTITUTO DE SEGURIDAD Y SERVICIOS SOCIALES DE LOS
TRABAJADORES AL SERVICIO DE LOS PODERES DEL ESTADO DE PUEBLA**
NOTAS A LOS ESTADOS FINANCIEROS
DEL 1 DE ENERO AL 31 DE DICIEMBRE DE 2016
(CIFRAS EN MILES DE PESOS)

Los ingresos registrados en este concepto se refieren principalmente a los servicios otorgados por las estancias infantiles en beneficio de los derechohabientes, al 31 de diciembre de 2016 se registró un monto de 9 millones 98 mil pesos y por lo que respecta al cierre del ejercicio 2015 presentó un saldo de 12 millones 242 mil pesos.

Ingresos por Participaciones, Aportaciones y Transferencias.

Los ingresos que el Instituto recibe por concepto de Participaciones, Aportaciones y Convenios se registran en esta cuenta, del 1 de enero al 31 de diciembre de 2016 se recibieron las siguientes cantidades:

Concepto	2016	2015
PARTICIPACIONES Y APORTACIONES	-	2,437.1
TRANSFERENCIAS, ASIGNACIONES, SUBSIDIOS Y OTRAS AYUDAS	237,261.5	467,943.5
TOTAL	237,261.5	470,380.6

Transferencias, Asignaciones, Subsidios y Otras Ayudas

El rubro de Transferencias, Asignaciones, Subsidios y Otras ayudas al 31 de diciembre de 2016 asciende a la cantidad de 237 millones 261 mil pesos, de los cuales 232 millones 133 mil 600 pesos fueron recibidos a través de la Secretaría de Finanzas y Administración y el resto corresponde a las Transferencias del Fideicomiso de Pensiones y Jubilaciones.

Gastos y Otras Pérdidas

Gastos de Funcionamiento

Se integra por las cuentas de Servicios Personales, Materiales y Suministros y Servicios Generales, necesarios para el adecuado funcionamiento de las unidades administrativas del Instituto, las cuales se detallan en el siguiente cuadro:

Concepto	2016	2015
SERVICIOS PERSONALES	621,128.4	605,715.9
MATERIALES Y SUMINISTROS	649,260.1	597,281.6
SERVICIOS GENERALES	368,515.0	254,874.5
TOTAL	1,638,903.5	1,457,872.0

**INSTITUTO DE SEGURIDAD Y SERVICIOS SOCIALES DE LOS
TRABAJADORES AL SERVICIO DE LOS PODERES DEL ESTADO DE PUEBLA**
NOTAS A LOS ESTADOS FINANCIEROS
DEL 1 DE ENERO AL 31 DE DICIEMBRE DE 2016
(CIFRAS EN MILES DE PESOS)

Servicios Personales

Corresponde al gasto por las remuneraciones al personal de carácter permanente y eventual al servicio del instituto y las obligaciones que se generan como son las aportaciones conforme a la ley del ISSSTEP.

Concepto	2016	2015
REMUNERACIONES AL PERSONAL DE CARÁCTER PERMANENTE	198,738.1	192,616.2
REMUNERACIONES AL PERSONAL DE CARÁCTER TRANSITORIO	78,693.5	79,263.3
REMUNERACIONES ADICIONALES Y ESPECIALES	57,939.6	58,161.6
SEGURIDAD SOCIAL	70,915.6	69,913.8
OTRAS PRESTACIONES SOCIALES Y ECONÓMICAS	186,847.1	183,099.1
PAGO DE ESTÍMULOS A SERVIDORES PÚBLICOS	27,994.5	22,661.9
TOTAL	621,128.4	605,715.9

Materiales y Suministros

Corresponde al gasto por los insumos requeridos para el otorgamiento de bienes a los derechohabientes, así como para el desempeño de las funciones administrativas.

Concepto	2016	2015
MATERIALES DE ADMINISTRACIÓN, EMISIÓN DE DOCUMENTOS Y ARTÍCULOS OFICIALES	22,481.3	7,208.6
ALIMENTOS Y UTENSILIOS	8,145.4	8,348.5
MATERIALES Y ARTÍCULOS DE CONSTRUCCIÓN Y DE REPARACIÓN	1,455.7	1,100.5
PRODUCTOS QUÍMICOS, FARMACÉUTICOS Y DE LABORATORIO	607,545.8	571,963.5
COMBUSTIBLES, LUBRICANTES Y ADITIVOS	904.3	921.3
VESTUARIO, BLANCOS, PRENDAS DE PROTECCIÓN Y ARTÍCULOS DEPORTIVOS	5,725.2	5,754.6
HERRAMIENTAS, REFACCIONES Y ACCESORIOS MENORES	3,002.4	1,984.6
TOTAL	649,260.1	597,281.6

**INSTITUTO DE SEGURIDAD Y SERVICIOS SOCIALES DE LOS
TRABAJADORES AL SERVICIO DE LOS PODERES DEL ESTADO DE PUEBLA**
NOTAS A LOS ESTADOS FINANCIEROS
DEL 1 DE ENERO AL 31 DE DICIEMBRE DE 2016
(CIFRAS EN MILES DE PESOS)

Servicios Generales

Corresponde al importe por el gasto generado por los servicios contratados para el funcionamiento del instituto para el otorgamiento de servicios a los derechohabientes, así como para las funciones en la operación del Instituto

Concepto	2016	2015
SERVICIOS BÁSICOS	10,155.2	9,816.7
SERVICIOS DE ARRENDAMIENTO	10,447.7	14,765.9
SERVICIOS PROFESIONALES, CIENTÍFICOS Y TÉCNICOS Y OTROS SERVICIOS	166,558.5	109,028.6
SERVICIOS FINANCIEROS, BANCARIOS Y COMERCIALES	13,733.7	9,410.5
SERVICIOS DE INSTALACIÓN, REPARACIÓN, MANTENIMIENTO Y CONSERVACIÓN	144,799.7	26,315.3
SERVICIOS DE COMUNICACIÓN SOCIAL Y PUBLICIDAD	44.0	61,696.0
SERVICIOS DE TRASLADO Y VIÁTICOS	2,424.2	3,133.3
SERVICIOS OFICIALES	2,877.7	2,021.6
OTROS SERVICIOS GENERALES	17,474.3	18,686.6
TOTAL	368,515.0	254,874.5

Transferencias, Asignaciones, Subsidios y Otras Ayudas

Corresponde el gasto por el pago de nómina de pensiones y jubilaciones, así como las transferencias realizadas al fideicomiso de pensiones y jubilaciones y estímulos a los trabajadores del gobierno del estado.

Concepto	2016	2015
AYUDAS SOCIALES	-	462,130.1
PENSIONES Y JUBILACIONES	1,588,485.8	1,356,969.5
TRANSFERENCIAS A LA SEGURIDAD SOCIAL	132,185.7	-
TRANSFERENCIAS AL RESTO DEL SECTOR PÚBLICO	402,591.2	-
TOTAL	2,123,262.7	1,819,099.6

Otros Gastos y Pérdidas extraordinarias

**INSTITUTO DE SEGURIDAD Y SERVICIOS SOCIALES DE LOS
TRABAJADORES AL SERVICIO DE LOS PODERES DEL ESTADO DE PUEBLA**
NOTAS A LOS ESTADOS FINANCIEROS
DEL 1 DE ENERO AL 31 DE DICIEMBRE DE 2016
(CIFRAS EN MILES DE PESOS)

Representa el monto de la Depreciación Acumulada de Bienes muebles y los bienes adquiridos del 2014 al 2016 con costo menor a 35 días de salario mínimo, que de conformidad con las Reglas Específicas de Registro y Valoración del Patrimonio emitidas por el Consejo Nacional de Armonización Contable pueden registrarse como gasto.

Concepto	2016	2015
ESTIMACIONES, DEPRECIACIONES, DETERIOROS, OBSOLESCENCIA Y AMORTIZACIONES	48,474.9	1,695.4
OTROS GASTOS	1,149.4	149.6
TOTAL	49,624.3	1,845.0

Conciliación de Ingresos y Egresos Presupuestarios y Contables

Conciliación entre los Ingresos Presupuestarios y Contables	
Del 1 de Enero al 31 de diciembre de 2016	
1. Ingresos Presupuestarios	3,280,658.0
2. Más ingresos contables no presupuestarios	0.0
Incremento por variación de inventarios	-
Disminución del exceso de estimaciones por pérdida o deterioro u obsolescencia	-
Disminución del exceso de provisiones	-
Otros ingresos y beneficios varios	-
Otros ingresos contables no presupuestarios	-
3. Menos ingresos presupuestarios no contables	0.0
Productos de capital	-
Aprovechamientos capital	-
Ingresos derivados de financiamientos	-
Otros Ingresos presupuestarios no contables	-
4. Ingresos Contables (4 = 1 + 2 - 3)	3,280,658.0

**INSTITUTO DE SEGURIDAD Y SERVICIOS SOCIALES DE LOS
TRABAJADORES AL SERVICIO DE LOS PODERES DEL ESTADO DE PUEBLA**
NOTAS A LOS ESTADOS FINANCIEROS
DEL 1 DE ENERO AL 31 DE DICIEMBRE DE 2016
(CIFRAS EN MILES DE PESOS)

Conciliación entre los Egresos Presupuestarios y los Gastos Contables Del 1 de Enero al 31 de diciembre de 2016		
1. Total de egresos (presupuestarios)		3,812,569.3
2. Menos egresos presupuestarios no contables		50,403.1
Mobiliario y equipo de administración	19,792.3	
Mobiliario y equipo educacional y recreativo	6.8	
Equipo e instrumental médico y de laboratorio	2,533.2	
Vehículos y equipo de transporte	-	
Equipo de defensa y seguridad	-	
Maquinaria, otros equipos y herramientas	948.2	
Activos biológicos	-	
Bienes inmuebles	-	
Activos intangibles	-	
Obra pública en bienes propios	27,122.6	
Acciones y participaciones de capital	-	
Compra de títulos y valores	-	
Inversiones en fideicomisos, mandatos y otros análogos	-	
Provisiones para contingencias y otras erogaciones especiales	-	
Amortización de la deuda pública	-	
Adeudos de ejercicios fiscales anteriores (ADEFAS)	-	
Otros Egresos Presupuestales No Contables	-	
3. Más Gasto Contables No Presupuestales		49,624.3
Estimaciones, depreciaciones, deterioros, obsolescencia y amortizaciones	48,474.9	
Provisiones	-	
Disminución de inventarios	-	
Aumento por insuficiencia de estimaciones por pérdida o deterioro u obsolescencia	-	
Aumento por insuficiencia de provisiones	-	
Otros Gastos	1,149.4	
Otros Gastos Contables No Presupuestales	-	
4. Total de Gasto Contable (4 = 1 - 2 + 3)		3,811,790.5

**INSTITUTO DE SEGURIDAD Y SERVICIOS SOCIALES DE LOS
TRABAJADORES AL SERVICIO DE LOS PODERES DEL ESTADO DE PUEBLA**
NOTAS A LOS ESTADOS FINANCIEROS
DEL 1 DE ENERO AL 31 DE DICIEMBRE DE 2016
(CIFRAS EN MILES DE PESOS)

4) Notas al estado de Flujos de Efectivo

Su finalidad es proveer de información sobre los flujos de efectivo del ente público identificando las fuentes de entradas y salidas de recursos, clasificadas por actividades de operación, de inversión y de financiamiento.

Proporciona una base para evaluar la capacidad del ente para generar efectivo y equivalentes de efectivo, así como su capacidad para utilizar los flujos derivados de ellos.

La estructura del Estado de Flujos de Efectivo incluye los rubros por actividades de:

- Operación
- Inversión
- Financiamiento

Efectivo y Equivalentes

Concepto	2016	2015
EFECTIVO	-	-
Fondos Revolventes	-	-
DEPÓSITOS DE FONDOS DE TERCEROS EN GARANTÍA Y/O ADMINISTRACIÓN	795.0	795.0
Instituciones ó Dependencias Oficiales	761.1	761.1
Empresas ó Personas Privadas	33.9	33.9
TOTAL	795.0	941.2

Adquisiciones de Bienes Muebles e Inmuebles

A continuación se presentan las adquisiciones de bienes muebles e inmuebles realizadas por el Instituto durante el período del 01 de enero al 31 de diciembre del 2016, con los recursos provenientes del presupuesto de egresos.

**INSTITUTO DE SEGURIDAD Y SERVICIOS SOCIALES DE LOS
TRABAJADORES AL SERVICIO DE LOS PODERES DEL ESTADO DE PUEBLA**
NOTAS A LOS ESTADOS FINANCIEROS
DEL 1 DE ENERO AL 31 DE DICIEMBRE DE 2016
(CIFRAS EN MILES DE PESOS)

Dentro del Flujo de Efectivo de las Actividades de Inversión se aplicaron recursos a los siguientes rubros:

a. Bienes Muebles, conformados como se muestra en el siguiente cuadro:

Concepto	Importe
Mobiliario y Equipo de Administración	10,155.6
Mobiliario y Equipo Educativo y Recreativo	6.8
Equipo e Instrumental Médico y de Laboratorio	2,533.2
Maquinaria, Otros Equipos y Herramientas	948.2
TOTAL	13,643.8

La cantidad pagada al 31 de diciembre de 2016 para este rubro ascendió a 13 millones 643 mil pesos.

Conciliación de los Flujos Netos de Efectivo por Actividades de Operación

El Flujo Neto de Efectivo por Actividades de Operación representa el resultado de la gestión del ejercicio fiscal, es decir la diferencia entre el origen de los recursos (ingresos) y la aplicación de los mismos (gastos), los cuales se detallan en las Notas al Estado Analítico de los Ingresos Presupuestarios y Analítico de los Egresos.

Concepto	Importe
FLUJO DE LAS ACTIVIDADES DE OPERACIÓN	- 359,589.8
FLUJO DE LAS ACTIVIDADES DE INVERSIÓN	- 37,037.3
FLUJO DE LAS ACTIVIDADES DE FINANCIAMIENTO	396,480.9
TOTAL	- 146.2
DISMINUCIÓN NETA DEL EFECTIVO O EQUIVALENTES	146.2
DIFERENCIA	0.0

El concepto de Incremento/Disminución Neta en Efectivo y Equivalentes al Efectivo se determina por la variación entre el saldo final menos el saldo inicial del ejercicio, de la cuenta de Efectivo y Equivalentes y se refiere a los recursos a corto

**INSTITUTO DE SEGURIDAD Y SERVICIOS SOCIALES DE LOS
TRABAJADORES AL SERVICIO DE LOS PODERES DEL ESTADO DE PUEBLA**
NOTAS A LOS ESTADOS FINANCIEROS
DEL 1 DE ENERO AL 31 DE DICIEMBRE DE 2016
(CIFRAS EN MILES DE PESOS)

plazo de gran liquidez que son fácilmente convertibles en importes determinados de efectivo, estando sujetos a un riesgo mínimo de cambio en su valor.

**INSTITUTO DE SEGURIDAD Y SERVICIOS SOCIALES DE LOS
TRABAJADORES AL SERVICIO DE LOS PODERES DEL ESTADO DE PUEBLA**
NOTAS A LOS ESTADOS FINANCIEROS
DEL 1 DE ENERO AL 31 DE DICIEMBRE DE 2016
(CIFRAS EN MILES DE PESOS)

I.II INFORMACIÓN PRESUPUESTAL

1) Estado Analítico del Ejercicio del Presupuesto de Egresos

El presupuesto de egresos devengado correspondiente al cierre del ejercicio fiscal 2016, ascendió a 3 mil 812 millones 569 mil pesos, en los siguientes capítulos de gasto:

Descripción	Presupuesto		Variación	
	Autorizado	Devengado	Nominal	Porcentual
Servicios Personales	677,285.6	621,128.4	- 56,157.2	-8.3%
Materiales y Suministros	467,278.9	649,260.1	181,981.2	38.9%
Servicios Generales	214,254.7	368,515.0	154,260.3	72.0%
Transferencias, Asignaciones, Subsidios y Otras Ayudas	1,267,397.5	2,123,262.7	855,865.2	67.5%
Bienes Muebles, Inmuebles e Intangibles	-	23,280.4	23,280.4	0.0%
Inversión Pública	-	27,122.6	27,122.6	0.0%
Inversiones Financieras y Otras Provisiones	131,691.1	-	- 131,691.1	-100.0%
Participaciones y Aportaciones	-	-	-	0.0%
Deuda Pública	-	-	-	0.0%
Total	2,757,907.8	3,812,569.2	1,054,661.4	38.2%

Es importante destacar que la variación del Capítulo de Inversiones Financieras se debe a que originalmente se había presupuestado las Transferencias de Pensiones y Jubilaciones en este Capítulo, que después se reclasificó al que le correspondía de conformidad con la Implementación de la Armonización Contable en el Instituto, por lo que se justifica de igual manera el aumento del 38 por ciento en el Capítulo correspondiente a Transferencias, Asignaciones, Subsidios y Otras Ayudas.

Es importante destacar que las cifras presentadas en el Estado del Ejercicio del Presupuesto, reflejan las erogaciones realizadas por el Instituto en todos los capítulos de gasto, mientras que el Estado de Actividades sólo refleja los gastos devengados en los capítulos 1000, 2000, 3000 y 4000 que afectaron cuentas contables de gasto, excluyendo los capítulos de gasto que incrementan el activo. Por lo anterior, los totales en cada uno de los Estados Financieros en comento, no son comparables.

**INSTITUTO DE SEGURIDAD Y SERVICIOS SOCIALES DE LOS
TRABAJADORES AL SERVICIO DE LOS PODERES DEL ESTADO DE PUEBLA**
NOTAS A LOS ESTADOS FINANCIEROS
DEL 1 DE ENERO AL 31 DE DICIEMBRE DE 2016
(CIFRAS EN MILES DE PESOS)

2) Estado Analítico del Ejercicio del Presupuesto de Ingresos

Durante el periodo del 01 de enero al 31 de diciembre 2016, se registró una variación porcentual de 19 por ciento entre el monto de ingresos recaudado y el estimado en el Presupuesto de Ingresos, lo que representó un incremento de 522 millones 750 mil pesos.

Descripción	Ingreso		Variación	
	Estimado	Recaudado	Nominal	Porcentual
Cuotas y Aportaciones de Seguridad Social	2,737,975.3	2,976,188.1	238,212.8	8.7%
Derechos	-	-	-	0.0%
Productos	5,675.7	54,819.8	49,144.1	865.9%
Aprovechamientos	86.8	3,289.8	3,203.0	3690.1%
Ingresos por Ventas de Bienes y Servicios	8,674.0	9,098.8	424.8	4.9%
Participaciones y Aportaciones	-	-	-	0.0%
Transferencias, Asignaciones, Subsidios y Otras Ayudas	5,496.0	237,261.5	231,765.5	4217.0%
Total	2,757,907.8	3,280,658.0	522,750.2	19.0%

La diferencia se debe principalmente al aumento de Ingresos derivados del financiamiento que se da a través de los préstamos otorgados por el Instituto a los trabajadores del Estado, es decir, los rendimientos financieros.

Un incremento considerable en lo que recaudó el Instituto respecto a lo que se había presupuestado para el ejercicio fiscal 2016, proviene de los subsidios otorgados por el Gobierno del Estado y que no fueron presupuestados desde un inicio.

**INSTITUTO DE SEGURIDAD Y SERVICIOS SOCIALES DE LOS
TRABAJADORES AL SERVICIO DE LOS PODERES DEL ESTADO DE PUEBLA**
NOTAS A LOS ESTADOS FINANCIEROS
DEL 1 DE ENERO AL 31 DE DICIEMBRE DE 2016
(CIFRAS EN MILES DE PESOS)

II. NOTAS DE MEMORIA

Cuentas de Orden

Las cuentas de orden se utilizan para registrar movimientos de valores que no afectan o modifican la situación financiera del Gobierno del Estado, sin embargo, su incorporación en libros es necesaria con fines de recordatorio contable, de control y en general sobre los aspectos administrativos, o bien para consignar los derechos o responsabilidades contingentes que puedan o no presentarse en el futuro.

Cuentas de Orden Contables

Registran eventos que, si bien no representan hechos económico-financieros que alteren el patrimonio y los resultados del Gobierno del Estado, informan sobre circunstancias contingentes o eventuales de importancia, que en determinadas condiciones, pueden producir efectos patrimoniales.

El saldo en cuentas de orden del 01 de enero al 31 de diciembre 2016, se integra por los siguientes conceptos:

**INSTITUTO DE SEGURIDAD Y SERVICIOS SOCIALES DE LOS
TRABAJADORES AL SERVICIO DE LOS PODERES DEL ESTADO DE PUEBLA**
NOTAS A LOS ESTADOS FINANCIEROS
DEL 1 DE ENERO AL 31 DE DICIEMBRE DE 2016
(CIFRAS EN MILES DE PESOS)

Concepto	Importe
BIENES EN CONSECIONADOS O EN COMODATO	\$ 3,220,731.5
BIENES BAJO CONTRATO EN COMODATO	
Bienes en Comodato	\$ 19,542.3
Cartas Compromiso Pago Deudoras	\$ 2,160.3
Cuentas Recuperado De Mas	\$ 2.1
Cuentas por Cobrar Pensiones y Jubilaciones y	\$ 3,199,026.8

Cuentas de Orden Presupuestarias

Estas cuentas muestran las diferentes etapas de los recursos presupuestarios durante un ejercicio fiscal, de conformidad con los presupuestos aprobados de Ingresos y Egresos vigentes.

De acuerdo a lo anterior se tienen cuentas de ingresos que registran: la Ley de Ingresos Estimada que incluye las Cuotas y Aportaciones de Seguridad Social, Productos, Aprovechamientos, así como la Venta de Bienes y Servicios, además de Participaciones, Aportaciones, Recursos Convenidos, y Otros Ingresos; Ley de Ingresos por Ejecutar que incluye las modificaciones de la Ley Estimada así como el registro de los ingresos devengados; Modificaciones a la Ley de Ingresos Estimada y Ley de Ingresos Recaudada, la cual registra el cobro en efectivo o por cualquier otro medio de pago de los conceptos aprobados en Ley.

Concepto	Importe
Ley de Ingresos Estimada	2,757,907.8
Modificaciones a la Ley de Ingresos Estimada	1,292,426.0
Ley de Ingresos Recaudada	3,280,658.0

**INSTITUTO DE SEGURIDAD Y SERVICIOS SOCIALES DE LOS
TRABAJADORES AL SERVICIO DE LOS PODERES DEL ESTADO DE PUEBLA**
NOTAS A LOS ESTADOS FINANCIEROS
DEL 1 DE ENERO AL 31 DE DICIEMBRE DE 2016
(CIFRAS EN MILES DE PESOS)

En ese mismo contexto se enuncian las cuentas de egresos: Presupuesto de Egresos Aprobado la cual registra el importe de las asignaciones presupuestarias aprobadas por el H. Congreso del Estado en la Ley de Egresos; Presupuesto de Egresos por Ejercer considera el Presupuesto de Egresos Aprobado y sus adecuaciones menos el presupuesto comprometido; Modificaciones al Presupuesto de Egresos Aprobado, Presupuesto de Egresos Devengado que representa el monto de las obligaciones de pago a favor de terceros por la recepción de conformidad de bienes, servicios y obras oportunamente contratados; así como de las obligaciones que derivan de tratados, leyes, decretos, resoluciones y sentencias definitivas, finalmente la cuenta de Presupuesto de Egresos Pagado considera la cancelación total o parcial de las obligaciones de pago, que se concreta mediante el desembolso de efectivo o por cualquier otro medio de pago.

Concepto	Importe
Presupuesto de Egresos Aprobado	2,757,907.8
Presupuesto de Egresos por Ejercer	225,183.3
Modificaciones al Presupuesto de Egresos Aprobado	1,292,426.0
Presupuesto de Egresos Devengado	3,812,569.2
Presupuesto de Egresos Pagado	3,677,285.1

III. NOTAS DE GESTIÓN ADMINISTRATIVA

El Instituto de Seguridad y Servicios Sociales de los Trabajadores al Servicio de los Poderes del Estado de Puebla, se creó el 10 de febrero de 1981, mediante el Diario Oficial del Gobierno Constitucional del Estado de Puebla.

El Objeto Social del Instituto es el Establecimiento de un régimen de Seguridad Social que garantice el derecho a la salud, la asistencia médica y el bienestar social y cultural de los trabajadores, jubilados, pensionados de la Instituciones Públicas y sus beneficiarios.

La Principal Actividad del Instituto es la de contribuir a mantener la calidad de vida de los trabajadores al Servicio de los Poderes del Estado de Puebla y sus

**INSTITUTO DE SEGURIDAD Y SERVICIOS SOCIALES DE LOS
TRABAJADORES AL SERVICIO DE LOS PODERES DEL ESTADO DE PUEBLA**
NOTAS A LOS ESTADOS FINANCIEROS
DEL 1 DE ENERO AL 31 DE DICIEMBRE DE 2016
(CIFRAS EN MILES DE PESOS)

familiares, otorgando Servicios Médicos, Prestaciones Económicas y Sociales.

El Régimen Jurídico del Instituto es el de un Organismo Público Descentralizado, con Personalidad Jurídica y Patrimonio Propios.

Las Contribuciones Fiscales a que está obligado el Instituto por Impuestos Federales son: Retenciones por Impuesto Sobre la Renta por Salarios, Retenciones por Impuesto sobre la Renta por Asimilados a Salarios, Retenciones por Impuesto Sobre la Renta por Servicios Profesionales, Retenciones por de Impuesto Sobre la Renta por Arrendamiento de Inmuebles,

Las Contribuciones Fiscales a que está obligado el Instituto por Impuestos Estatales son: 3% de Impuesto Sobre Erogaciones por Remuneraciones al Trabajo Personal y Derechos por 5 al millar de la Ley de Ingresos.

La Estructura Organizacional Básica del Instituto a continuación se plasma:

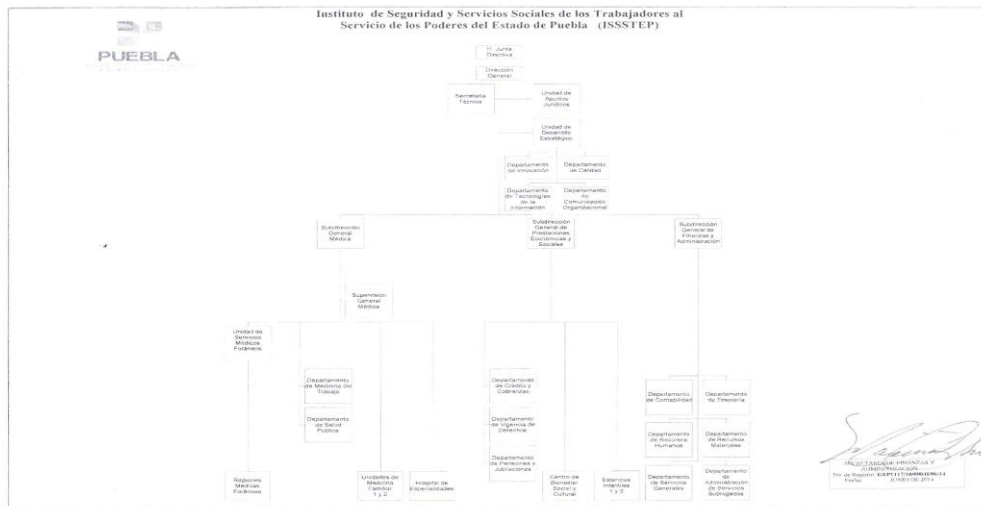

Bases de Preparación de los Estados Financieros

Fueron formulados en base a la Ley General de Contabilidad Gubernamental y los Acuerdos y Lineamientos emitidos por el Consejo de Armonización Contable (CONAC) y por el Consejo de Armonización Contable para el Estado Libre y Soberano de Puebla (CACEP).

**INSTITUTO DE SEGURIDAD Y SERVICIOS SOCIALES DE LOS
TRABAJADORES AL SERVICIO DE LOS PODERES DEL ESTADO DE PUEBLA**
NOTAS A LOS ESTADOS FINANCIEROS
DEL 1 DE ENERO AL 31 DE DICIEMBRE DE 2016
(CIFRAS EN MILES DE PESOS)

Características del Sistema de Contabilidad Gubernamental (SCG)

El Sistema que utiliza el Instituto para el registro de sus operaciones presupuestales y contables es el Sistema Automatizado de Administración y Contabilidad Gubernamental desarrollado por el Instituto para el Desarrollo Técnico de las Haciendas Públicas, mismo que fue aprobado por el CACEP y que cumple con los requerimientos mínimos establecidos en los lineamientos emitidos por el Consejo Nacional de Armonización Contable.

El sistema, registra de manera armónica, delimitada y específica las operaciones presupuestarias y contables derivadas de los registros contables y presupuestarios, Asimismo, generará estados financieros, confiables, oportunos, comprensibles, periódicos y comparables,

Así mismo, el sistema efectúa los registros, procedimientos e informes, estructurados sobre la base de principios técnicos destinados a captar, valuar, registrar, clasificar, informar e interpretar, las transacciones y eventos que, derivados de la actividad económica del ISSSTEP que modifican la situación patrimonial.

Políticas de Contabilidad Significativas

El Marco Conceptual de Contabilidad Gubernamental es la base que se utiliza para el desarrollo de normas, valuación, contabilización, obtención y presentación de información contable y presupuestaria, en forma clara, oportuna, confiable y comparable, para satisfacer las necesidades de los usuarios, apegándose a los Postulados Básicos de Contabilidad Gubernamental: Sustancia Económica, Ente Público, Existencia Permanente, Revelación Suficiente, Importancia Relativa, Registro e Integración Presupuestaria, Consolidación de Información Financiera, Devengo Contable, Valuación, dualidad Económica, y Consistencia.

Respetando y utilizando los Momentos Contables de los Ingresos y Egresos, Estructura del "Plan de Cuentas, Clasificador por Objeto de Gasto, Clasificador por Rubro de Ingresos así como las Normas y Metodologías para la Emisión de Información Financiera y Estructura de los Estados Financieros que emitió el Consejo de Armonización Contable (CONAC).

**INSTITUTO DE SEGURIDAD Y SERVICIOS SOCIALES DE LOS
TRABAJADORES AL SERVICIO DE LOS PODERES DEL ESTADO DE PUEBLA**
NOTAS A LOS ESTADOS FINANCIEROS
DEL 1 DE ENERO AL 31 DE DICIEMBRE DE 2016
(CIFRAS EN MILES DE PESOS)

Utilizando las principales Reglas de Registro y Valoración del Patrimonio, y adoptando los Lineamientos para la elaboración del Catálogo de Bienes que permita la interrelación automática con el Clasificador por Objeto del Gasto y la Lista de Cuentas

La Clave Presupuestal fue elaborada respetando la Clasificación Administrativa, Funcional del Gasto, Programática, por Objeto de Gasto y tipo de Gasto y Fuente de Financiamiento.

En referencia al dictamen de Estados Financieros, el despacho Zaragoza Rocha y Asociados, S.C. Auditor externo autorizado está en proceso de Dictaminación de los Estados Financieros correspondientes a Diciembre 2016, motivo por el que a la fecha de entrega de esta Cuenta Pública del 1 de enero al 31 de Diciembre de 2016, no se presenta el Dictamen solicitado.

“Bajo protesta de decir verdad declaramos que los Estados Financieros y sus notas, son razonablemente correctos y son responsabilidad del emisor”.

LIC. ROBERTO RIVERO TREWARTHA

DIRECTOR GENERAL

**C.P MARIA DE LOS ÁNGELES VALDEZ
RODRÍGUEZ**

SUBDIRECTORA GENERAL DE FINANZAS Y
ADMINISTRACIÓN