

**INSTITUTO DE SEGURIDAD Y SERVICIOS SOCIALES DE LOS  
TRABAJADORES AL SERVICIO DE LOS PODERES DEL ESTADO DE  
PUEBLA**

NOTAS A LOS ESTADOS FINANCIEROS  
AL 31 DE DICIEMBRE DE 2020

CIFRAS EN MILES DE PESOS

**a) NOTAS DE DESGLOSE**

**I. NOTAS AL ESTADO DE SITUACIÓN FINANCIERA**

**Activo**

**Efectivo y Equivalentes**

Este rubro se integra con los recursos disponibles, depósitos de fondos de terceros y depósitos bancarios a las vista, como se muestra a continuación:

Concepto	Corto Plazo	2020	2019
DEPÓSITOS DE FONDOS DE TERCEROS EN GARANTICA Y/O ADMINISTRACIÓN		<b>795.0</b>	<b>795.0</b>
Instituciones o Dependencias Oficiales	761.1	761.1	761.1
Empresas o Personas Privadas	33.9	33.9	33.9
BANCOS/TESORERÍA		<b>40,703.2</b>	<b>2,690.3</b>
Grupo Financiero Banorte	40,703.2	40,703.2	2,690.3
<b>Total</b>		<b>41,498.2</b>	<b>3,485.3</b>

Depósitos de Fondos de Terceros en Garantía y/o Administración: Representa los recursos propiedad de terceros que se encuentran en poder del Instituto, en garantía del cumplimiento de obligaciones contractuales o legales para su administración.

Bancos/Tesorería: Este importe Corresponde al Recurso que otorgó la Secretaría de Planeación y Finanzas por tema de la Pandemia, para el ejercicio 2020.

Concepto	Afectación Específica	Monto
Subsidio Issstep Cta. No. 0313329713	Cuenta Corriente Para Pago De Proveedores, Fondo 6	40,703.2

**Derechos a Recibir Efectivo y Equivalentes, y Bienes o Servicios a Recibir**

Los importes a favor del Instituto registrados como Derechos a Recibir Efectivo y Equivalentes se originan por los importes pendientes de cobro por Inversiones Financieras a Corto Plazo, deudores diversos, así como préstamos que se otorgan conforme a ley del ISSSTEP en sus diversas modalidades, por los cuales se espera recibir una contraprestación en un período menor o igual a 12 meses; los cuales se reconocen a su valor histórico y se detallan a continuación:

**INSTITUTO DE SEGURIDAD Y SERVICIOS SOCIALES DE LOS  
TRABAJADORES AL SERVICIO DE LOS PODERES DEL ESTADO DE  
PUEBLA**

**NOTAS A LOS ESTADOS FINANCIEROS  
AL 31 DE DICIEMBRE DE 2020**

CIFRAS EN MILES DE PESOS

Concepto	2020				2019
	Hasta 90 días	Hasta 180 días	Hasta 365 días	Total	Total
INVERSIONES FINANCIERAS DE CORTO PLAZO	-	-		804,468.7	426,812.3
Interacciones Contrato 60725	-	-	227,545.1	227,545.1	213,825.1
Multiva Casa de Bolsa Cont. 3095	-	-	5,379.4	5,379.4	5,581.8
Ve por Mas Casa de Bolsa Cont.8403	-	-	571,544.2	571,544.2	207,405.4
CUENTAS POR COBRAR A CORTO PLAZO	-	-			7.1
Instituciones ó Dependencias Oficiales	-	-	-		7.1
DEUDORES DIVERSOS POR COBRAR A CORTO PLAZO	-	-			693.9
Empresas y/o Personas Privadas	-	-	600.0	600.0	600.0
Funcionarios y Empleados	-	-	17.9	17.9	93.9
PRÉSTAMOS OTORGADOS A CORTO PLAZO	-	-		92,357.8	118,556.2
Préstamos a Corto Plazo	-	-	92,357.8	92,357.8	118,556.2
<b>Total</b>				<b>897,444.4</b>	<b>546,069.5</b>

**Inversiones Financieras**

En este rubro representa el monto de los recursos destinados a fideicomisos, mandatos y contratos análogos para el ejercicio de las funciones encomendadas.

Concepto	2020	2019
FIDEICOMISOS, MANDATOS Y CONTRATOS		
Fideicomisos, Mandatos y Contratos Análogos	956,594.6	1,432,287.3
Fideicomiso Pensiones y Jubilaciones	898,052.6	1,378,040.0
Fideicomiso SAR Inversión	58,542.0	54,247.3
<b>Total</b>	<b>956,594.6</b>	<b>1,432,287.3</b>

**INSTITUTO DE SEGURIDAD Y SERVICIOS SOCIALES DE LOS  
TRABAJADORES AL SERVICIO DE LOS PODERES DEL ESTADO DE  
PUEBLA**

NOTAS A LOS ESTADOS FINANCIEROS  
AL 31 DE DICIEMBRE DE 2020

CIFRAS EN MILES DE PESOS

Fideicomiso Pensiones y Jubilaciones Inversión: Corresponde Para el Pago de Nómina de Pensionados y Jubilados

Fideicomiso SAR Inversión: Representa el Fondo de Ahorro para El Retiro para los Trabajadores del Instituto.

**Derechos a Recibir Efectivo y Equivalentes a Largo Plazo**

En este rubro se consideran los importes que representan un derecho de cobro a favor del Instituto, exigibles en un plazo mayor a doce meses integrados de la siguiente manera:

Concepto	Hasta 180 días	Hasta 365 días	2020	2019
DERECHOS A RECIBIR EFECTIVO O EQUIVALENTES A LARGO PLAZO				
<b>Prestamos A Mediano Plazo</b>			<b>359,641.3</b>	<b>386,097.6</b>
Servidores Públicos		59,688.8		
Secretaria de Educación Publica		256,310.8		
I.S.S.S.T.E.P		33,141.7		
Pensionados y Jubilados		4,679.6		
Colegio De Bachilleres Del Estado De Puebla		981.0		
Sistema para el Desarrollo Integral de la Familia		116.4		
Universidad Tecnológica de Puebla		94.0		
Instituto Tecnológico Superior De La Sierra Norte (Zacatlán)		71.6		
Colegio De Estudios Científicos Y Tecnológicos (Cecyte)		463.9		
Instituto Poblano De La Mujer		52.6		
Instituto Tecnológico Superior de Ciudad Serdán		0.9		
Consejo de Ciencia y Tecnología del Estado de Puebla		72.0		
Puebla Comunicaciones		556.4		
Instituto Electoral Del Estado		356.2		
Sistema Operador de Agua Potable y Alcantarillado del _Municipio de Atlixco		23.7		
Universidad Politécnica de Puebla		228.3		

# INSTITUTO DE SEGURIDAD Y SERVICIOS SOCIALES DE LOS TRABAJADORES AL SERVICIO DE LOS PODERES DEL ESTADO DE PUEBLA

## NOTAS A LOS ESTADOS FINANCIEROS AL 31 DE DICIEMBRE DE 2020

CIFRAS EN MILES DE PESOS

Comisión de Derechos Humanos del Estado de Puebla		151.0		
Auditoría Superior Del Estado De Puebla		1,031.6		
Consejo Estatal Para La Cultura Y Las Artes		1,329.6		
Servicios De Salud Del Estado De Puebla		23.2		
Coordinación General De Comunicación Y Agenda Digital Puebla		268.0		
<b>Créditos Para Adquisición De Automóviles</b>			<b>731.2</b>	<b>3,023.9</b>
Secretaría de Educación Pública		726.4		
Pensionados y Jubilados		4.8		
<b>Prestamos Enganche Vivienda</b>			<b>61.9</b>	<b>96.6</b>
Servidores Públicos		1.7		
Secretaría de Educación Pública		3.2		
I.S.S.S.T.E.P		57.0		
<b>Préstamos Hipotecarios</b>			<b>618,666.3</b>	<b>647,621.4</b>
Servidores Públicos		102,894.0		
Secretaría de Educación Pública		445,941.3		
I.S.S.S.T.E.P		23,214.1		
Pensionados y Jubilados		18,955.7		
Colegio De Bachilleres Del Estado De Puebla		3,894.4		
Sistema para el Desarrollo Integral de la Familia		851.0		
Instituto Para la Asistencia Pública del Estado de Puebla		68.4		
Universidad Tecnológica de Puebla		1,564.6		
Instituto Tecnológico Superior de la Sierra Norte de Puebla		1,800.0		
Universidad Tecnológica de		753.7		
Colegio De Estudios Científicos Y Tecnológicos (Cecyte)		2,144.0		
Instituto Tecnológico Superior de Ciudad Serdán		283.0		
Carreteras De Cuotas De Puebla		2.0		
Instituto Tecnológico Superior de		2,600.4		
Universidad Tecnológica de Izucar de Matamoros		710.7		
Puebla Comunicaciones		135.6		

**INSTITUTO DE SEGURIDAD Y SERVICIOS SOCIALES DE LOS  
TRABAJADORES AL SERVICIO DE LOS PODERES DEL ESTADO DE  
PUEBLA**

**NOTAS A LOS ESTADOS FINANCIEROS  
AL 31 DE DICIEMBRE DE 2020**

CIFRAS EN MILES DE PESOS

Instituto Registral y Catastral		687.5		
Instituto Tecnológico Superior de Acatlán de Osorio		954.7		
Universidad Politécnica de Puebla		1,181.4		
Instituto Tecnológico Superior de		450.3		
Instituto Tecnológico de San Martín		426.6		
Instituto Tecnológico Superior de Tepexi de Rodríguez		866.7		
Comisión de Derechos Humanos del Estado de Puebla		838.5		
Auditoría Superior Del Estado De		921.8		
Consejo Estatal Para La Cultura Y		940.0		
Instituto Tecnológico Superior de Venustiano Carranza		809.4		
Servicios De Salud Del Estado De		4,775.1		
Coordinación General De Comunicación Y Agenda Digital		1.4		
<b>Total</b>		<b>979,100.7</b>	<b>979,100.7</b>	<b>1,036,839.5</b>

Dicho importe corresponde a préstamos otorgados a plazos mayores a un año, de conformidad con la legislación vigente.

### **Bienes Inmuebles e Infraestructura**

Este rubro representa el monto de los bienes inmuebles, así como los gastos derivados de actos de su adquisición y adjudicación y los que se generen por estudios de preinversión, cuando se realicen por causas de interés público.

Esta cantidad se encuentra conciliada con el inventario correspondiente y se integra de la siguiente manera:

Concepto	2020	2019
<b>BIENES INMUEBLES, INFRAESTRUCTURA Y TERRENOS</b>		
	<b>2,825.0</b>	<b>2,530.2</b>
Prédio Rústico (18 Oriente)	2,825.0	2,530.2
<b>EDIFICIOS NO HABITACIONALES</b>	<b>338,327.7</b>	<b>331,782.8</b>
Complejo Hospitalario ( San Baltazar Campeche)	211,217.3	211,217.3
Clínica 1 (24 Norte 802)	13,856.4	13,856.4
Clínica 2 (El Cerrito)	13,596.0	13,596.0
Bod P/ Archivo En Desuso (Privada Sinaloa)	4,299.8	4,299.7
Centro De B Soc Y Cult.,	16,965.5	16,965.5
Bodega Para Archivo En Desuso (23 Sur)	4,330.8	4,330.8
Almacén De Ins Méd Y Desechables(Terreno Col. Azcárate)	10,932.0	4,387.2

**INSTITUTO DE SEGURIDAD Y SERVICIOS SOCIALES DE LOS  
TRABAJADORES AL SERVICIO DE LOS PODERES DEL ESTADO DE  
PUEBLA**

**NOTAS A LOS ESTADOS FINANCIEROS  
AL 31 DE DICIEMBRE DE 2020**

CIFRAS EN MILES DE PESOS

Unidad Medico Familiar Cd. Serdán	4,257.2	4,257.2
Unidad Medico Familiar Izúcar De Matamoros	4,928.2	4,928.2
Unidad Medico Familiar De Huauchinango	6,209.0	6,209.0
Unidad Médico Familiar De Teziutlán	6,241.8	6,241.8
Unidad Medico Familiar De Tepexi De Rodríguez	5,334.2	5,334.2
Clínica Zacatlan (Barrio De Maquixtla)	9,751.7	9,751.7
Clínica Hospital Hermanos Serdán	18,159.5	18,159.5
Unidad Médico Familiar De Chiautla De Tapia	5,710.3	5,710.3
Est Inf No. 2 Y Fracc Del Área De Jgos (17 Ote Centro Cultural)	2,538.0	2,538.0
<b>Total</b>	<b>341,152.7</b>	<b>334,313.0</b>

Los Bienes Inmuebles propiedad del Instituto han sido depreciados de conformidad a los Parámetros de vida útil y porcentajes de depreciación emitidos por el Consejo Nacional de Armonización Contable (CONAC) y que se explican en el rubro de Depreciaciones, Deterioro y Amortización, así mismo el método de depreciación es Lineal, la Depreciación Mensual y Acumulada de Bienes Inmuebles se muestra a continuación:

Concepto	Depreciación Mensual	Depreciación Acumulada
Depreciación Acumulada de Edificios no Habitacionales.	825.1	133,461.3
<b>Total</b>	<b>825.1</b>	<b>133,461.3</b>

**Bienes Muebles**

El rubro de los de Bienes Muebles constituye el monto de los recursos requeridos para el desempeño de las actividades del Instituto, Integrados de la siguiente manera: Esta cantidad se encuentra conciliada con el inventario correspondiente, y se registran a su costo de adquisición.

Concepto	2020	2019
Mobiliario y Equipo de Administración	30,666.3	30,426.3
Mobiliario y Equipo Educacional y Recreativo	2,996.3	2,978.0
Equipo E Instrumental Médico y de Laboratorio	133,469.6	126,872.9
Vehículos y Equipo de Transporte	3,750.6	4,926.7
Maquinaria, Otros Equipos y Herramientas	58,782.5	57,866.1
<b>Total</b>	<b>229,665.3</b>	<b>223,070.0</b>

Durante el mes de Diciembre se llevó a cabo la enajenación de 4 vehículos, con fundamento en el procedimiento para la baja de Bienes Muebles Inventariables por inutilidad que establece el Manual de Procedimientos del Departamento de Servicios Generales, por la cantidad de Sesenta Mil Pesos, teniendo un valor en libros de Un Millón Noventa y Ocho mil Pesos, mismos que fueron dados de baja del concepto Vehículos y Equipo de Transporte.

**INSTITUTO DE SEGURIDAD Y SERVICIOS SOCIALES DE LOS  
TRABAJADORES AL SERVICIO DE LOS PODERES DEL ESTADO DE  
PUEBLA**

**NOTAS A LOS ESTADOS FINANCIEROS  
AL 31 DE DICIEMBRE DE 2020**

CIFRAS EN MILES DE PESOS

Los Bienes Muebles propiedad del Instituto han sido depreciados de conformidad a los Parámetros de vida útil y porcentajes de depreciación emitidos por el Consejo Nacional de Armonización Contable (CONAC) y que se explican en el rubro de Depreciaciones, Deterioro y Amortización, así mismo el método de depreciación es Lineal, la Depreciación Mensual y Acumulada de Bienes Muebles se muestra a continuación:

<b>Concepto</b>	<b>2020</b>	<b>2019</b>
Depreciación Acumulada de Mobiliario y Equipo de Administración.	37.5	30,043.2
Depreciación Acumulada de Mobiliario y Equipo Educacional y Recreativo.	.5	2,981.2
Depreciación Acumulada de Instrumental Médico y de Laboratorio.	888.1	91,692.2
Depreciación Acumulada de Equipo de Transporte.	-1,098.7	3,750.6
Depreciación Acumulada de Maquinaria, otros Equipos y Herramientas.	459.8	34,767.3
<b>Total</b>	<b>287.2</b>	<b>163,234.5</b>

Durante el mes de Diciembre se llevó a cabo la enajenación de 4 vehículos, con fundamento en el procedimiento para la baja de Bienes Muebles Inventariables por inutilidad que establece el Manual de Procedimientos del Departamento de Servicios Generales, por la cantidad de Sesenta Mil Pesos, por lo que se procedió a realizar el registro contable de disminución de depreciación de Equipo de transporte por la cantidad de Un Millón Novecientos Noventa y Ocho mil Pesos.

### **Activos Intangibles**

Representa el monto de derechos por el uso de activos de propiedad industrial, comercial, intelectual y otros, y se compone de la siguiente manera:

<b>Concepto</b>	<b>2020</b>	<b>2019</b>
Licencias	1,192.8	1,192.8
<b>Total</b>	<b>1,192.8</b>	<b>1,192.8</b>

Este saldo incluye la adquisición de licencias de los programas que utiliza el Instituto para el desempeño de sus actividades, evitando con esta acción incurrir en alguna irregularidad e infracción de las leyes en la materia.

### **Depreciación, Deterioro y amortización acumulada**

Se realizó el cálculo de la depreciación correspondiente al mes actual, las cifras reportadas por el área de Servicios Generales, fueron debidamente analizadas y validadas por el área de Contabilidad, dando certeza a los registros contables, las cifras

**INSTITUTO DE SEGURIDAD Y SERVICIOS SOCIALES DE LOS  
TRABAJADORES AL SERVICIO DE LOS PODERES DEL ESTADO DE  
PUEBLA**

**NOTAS A LOS ESTADOS FINANCIEROS  
AL 31 DE DICIEMBRE DE 2020**

CIFRAS EN MILES DE PESOS

acumuladas que se reportan, reflejan la situación actual derivada de las aplicaciones de los porcentajes de depreciación y vida útil como a continuación se muestra:

<b>Concepto</b>	<b>2020</b>	<b>2019</b>
Depreciación Acumulada de Mobiliario y Equipo de Administración.	30,043.2	29,571.0
Depreciación Acumulada de Mobiliario y Equipo Educativo y Recreativo.	2,981.2	2,977.9
Depreciación Acumulada de Instrumental Médico y de Laboratorio.	91,692.2	81,221.4
Depreciación Acumulada de Equipo de Transporte.	3,750.6	4,926.7
Depreciación Acumulada de Maquinaria, otros Equipos y Herramientas.	34,767.3	29,377.0
Depreciación Acumulada de Edificios no Habitacionales	133,461.3	117,169.6
<b>Total</b>	<b>296,695.8</b>	<b>265,243.6</b>

Los Bienes Muebles e Inmuebles propiedad del Instituto han sido depreciados de conformidad a los Parámetros de vida útil y porcentajes de depreciación emitidos por el Consejo Nacional de Armonización Contable (CONAC), de acuerdo a la siguiente tabla:



**INSTITUTO DE SEGURIDAD Y SERVICIOS SOCIALES DE LOS  
TRABAJADORES AL SERVICIO DE LOS PODERES DEL ESTADO DE  
PUEBLA**

**NOTAS A LOS ESTADOS FINANCIEROS  
AL 31 DE DICIEMBRE DE 2020**

CIFRAS EN MILES DE PESOS

**Porcentajes de Depreciación**

Cuenta	Concepto	Años de vida útil	% de depreciación anual
1.2.3	BIENES INMUEBLES, INFRAESTRUCTURA Y CONSTRUCCIONES EN PROCESO		
1.2.3.2	Viviendas	50	2
1.2.3.3	Edificios No Habitacionales	30	3.3
1.2.3.4	Infraestructura	25	4
1.2.3.9	Otros Bienes Inmuebles	20	5
1.2.4	BIENES MUEBLES		
1.2.4.1	Mobiliario y Equipo de Administración		
1.2.4.1.1	Muebles de Oficina y Estantería	10	10
1.2.4.1.2	Muebles, Excepto De Oficina Y Estantería	10	10
1.2.4.1.3	Equipo de Cómputo y de Tecnologías de la Información	3	33.3
1.2.4.1.9	Otros Mobiliarios y Equipos de Administración	10	10
1.2.4.2	Mobiliario y Equipo Educativo y Recreativo		
1.2.4.2.1	Equipos y Aparatos Audiovisuales	3	33.3
1.2.4.2.2	Aparatos Deportivos	5	20
1.2.4.2.3	Cámaras Fotográficas y de Video	3	33.3
1.2.4.2.9	Otro Mobiliario y Equipo Educativo y Recreativo	5	20
1.2.4.3	Equipo e Instrumental Médico y de Laboratorio		
1.2.4.3.1	Equipo Médico y de Laboratorio	5	20
1.2.4.3.2	Instrumental Médico y de Laboratorio	5	20
1.2.4.4	Equipo de Transporte		
1.2.4.4.1	Automóviles y Equipo Terrestre	5	20
1.2.4.4.2	Carrocerías y Remolques	5	20
1.2.4.4.3	Equipo Aeroespacial	5	20
1.2.4.4.4	Equipo Ferroviario	5	20
1.2.4.4.5	Embarcaciones	5	20
1.2.4.4.9	Otros Equipos de Transporte	5	20
1.2.4.5	Equipo de Defensa y Seguridad <sup>1</sup>	*	*
1.2.4.6	Maquinaria, Otros Equipos y Herramientas		
1.2.4.6.1	Maquinaria y Equipo Agropecuario	10	10
1.2.4.6.2	Maquinaria y Equipo Industrial	10	10
1.2.4.6.3	Maquinaria y Equipo de Construcción	10	10
1.2.4.6.4	Sistemas de Aire Acondicionado, Calefacción y de Refrigeración Industrial y Comercial	10	10
1.2.4.6.5	Equipo de Comunicación y Telecomunicación	10	10
1.2.4.6.6	Equipos de Generación Eléctrica, Aparatos y Accesorios Eléctricos	10	10
1.2.4.6.7	Herramientas y Máquinas-Herramienta	10	10
1.2.4.6.9	Otros Equipos	10	10
1.2.4.8	Activos Biológicos		
1.2.4.8.1	Bovinos	5	20
1.2.4.8.2	Porcinos	5	20
1.2.4.8.3	Aves	5	20
1.2.4.8.4	Ovinos y Caprinos	5	20
1.2.4.8.5	Peces y Acuicultura	5	20
1.2.4.8.6	Equinos	5	20
1.2.4.8.7	Especies Menores y de Zoológico	5	20
1.2.4.8.8	Arboles y Plantas	5	20
1.2.4.8.9	Otros Activos Biológicos	5	20

**INSTITUTO DE SEGURIDAD Y SERVICIOS SOCIALES DE LOS  
TRABAJADORES AL SERVICIO DE LOS PODERES DEL ESTADO DE  
PUEBLA**

**NOTAS A LOS ESTADOS FINANCIEROS  
AL 31 DE DICIEMBRE DE 2020**

CIFRAS EN MILES DE PESOS

**Pasivo**

**Cuentas por Pagar**

En este rubro se consideran los importes que representan obligaciones de pago por compra de bienes o prestación de servicios del Instituto, los cuales cuentan con una fecha de vencimiento de 90,180, menos o igual a 365 días.

Concepto	2020					2019
	Hasta 90 días	Hasta 180 días	Hasta 365 días	Más de 365 días	Total	Total
Servicios Personales por Pagar a Corto Plazo	2,810.7				2,810.7	2,848.9
Proveedores Por Pagar a Corto Plazo		167,550.3			167,550.3	33,109.0
Retenciones y Contribuciones por Pagar a Corto Plazo		33,833.4			33,833.4	32,569.3
Devoluciones de la Ley de Ingresos por Pagar a Corto Plazo		404.6			404.6	657.2
Otras Cuentas por Pagar a Corto Plazo		85.0			85.0	1,999.2
<b>Total</b>					<b>204,684.0</b>	<b>71,183.6</b>

*Este rubro se refiere a obligaciones factibles de pago que se encuentran respaldadas con el saldo de la cuenta de Derechos a Recibir Efectivo o Equivalentes específicamente Inversiones a Corto Plazo, contando con los Recursos Financieros para soportar esta cuenta por Pagar.*

Los servicios Personales representan las obligaciones de pago al personal del Instituto. Los proveedores representan las obligaciones de pago por la adquisición de bienes o la prestación de servicios generales

Las Retenciones y contribuciones representan principalmente el pago por impuestos Federales (ISR) y Estatales 3% Sobre Nómina

Devoluciones, representan los Derechos 5 Al Millar Ley De Ingresos

Otras cuentas por pagar representan cuentas por pagar a ISSSTEP

**Fondos y Bienes de Terceros en Garantía y/o Administración A Corto Plazo**

El Instituto custodia recursos provenientes de préstamos los cuales se concentran en la cuenta de Fondos y Bienes de Terceros en Garantía y/o Administración a Corto Plazo, que en su caso podrán ser utilizados para sufragar los créditos que no puedan ser cobrados en caso de deceso, esta cuenta se integra como a continuación se menciona:

**INSTITUTO DE SEGURIDAD Y SERVICIOS SOCIALES DE LOS  
TRABAJADORES AL SERVICIO DE LOS PODERES DEL ESTADO DE  
PUEBLA**

**NOTAS A LOS ESTADOS FINANCIEROS  
AL 31 DE DICIEMBRE DE 2020**

CIFRAS EN MILES DE PESOS

<b>Concepto</b>	<b>365 Días</b>	<b>2020</b>	<b>2019</b>
FONDOS Y BIENES DE TERCEROS EN GARANTÍA Y/O ADMINISTRACION			
Pendiente De Aplicar Antpo. A Proveedores	14,717.5	14,717.5	10,004.1
<b>Total</b>		<b>14,717.5</b>	<b>10,004.1</b>

*El instituto cuenta con los Recursos Financieros para soportar esta cuenta por Pagar.*

**Provisiones a Corto Plazo**

Este monto representa las obligaciones a cargo del Instituto, originadas por las cancelaciones de cheques no cobrados de pensiones y jubilaciones, proveedores, nómina y estímulos económicos, así como de diferencias a favor en movimientos de bancos, se integra como a continuación se menciona:

<b>Concepto</b>	<b>365 Días</b>	<b>2020</b>	<b>2019</b>
Internas	2,267.2	2,267.2	1,409.1
<b>Total</b>		<b>2,267.2</b>	<b>1,409.1</b>

*El instituto cuenta con los Recursos Financieros para soportar esta cuenta por Pagar.*

**Documentos por Pagar a Largo Plazo**

Representa el monto de obligaciones a cargo del Instituto con vencimiento mayor a doce meses integrado principalmente por Aportaciones Fovissstep 5% s/Nómina y por el reconocimiento De Pasivo Pensiones y Jubilaciones.

<b>Concepto</b>	<b>365 Días</b>	<b>2020</b>	<b>2019</b>
Aportaciones Fovissstep 5% s/Nómina	2,112,678.2	2,112,678.2	2,112,678.2
Reconocimiento De Pasivo Pens. Y Jubilaciones	1,086,348.5	1,086,348.5	1,086,348.6
Intereses De Prestamos Por Devengar	498,007.1	498,007.1	447,218.4
<b>Total</b>		<b>3,697,033.8</b>	<b>3,646,245.2</b>

*El instituto cuenta con los Recursos Financieros para soportar esta cuenta por Pagar.*

**Fondos y Bienes de Terceros en Garantía y/o Administración A Largo Plazo**

El Instituto custodia recursos provenientes de préstamos a largo plazo los cuales se concentran en la cuenta de Fondos y Bienes de Terceros en Garantía y/o Administración, que en su caso podrán ser utilizados para sufragar los créditos que no puedan ser cobrados en caso de deceso, así como del fondo de fideicomisos, mandatos y contratos análogos a largo plazo, esta cuenta se integra de la siguiente manera

<b>Concepto</b>	<b>365 Días</b>	<b>2020</b>	<b>2019</b>
FONDOS EN GARANTÍA A LARGO PLAZO	<b>42,403.8</b>	<b>42,403.8</b>	<b>42,442.2</b>
FONDOS DE FIDEICOMISOS, MANDATOS Y CONTRATOS ANÁLOGOS A LARGO PLAZO	<b>956,594.6</b>	<b>956,594.6</b>	<b>1,432,287.3</b>
Fideicomiso de Pensiones y Jubilaciones	898,052.6	898,052.6	1,378,040.0
Fideicomiso SAR	58,542.0	58,542.0	54,247.3
<b>Total</b>		<b>998,998.4</b>	<b>1,474,729.5</b>

**INSTITUTO DE SEGURIDAD Y SERVICIOS SOCIALES DE LOS  
TRABAJADORES AL SERVICIO DE LOS PODERES DEL ESTADO DE  
PUEBLA**

NOTAS A LOS ESTADOS FINANCIEROS  
AL 31 DE DICIEMBRE DE 2020

CIFRAS EN MILES DE PESOS

**II. NOTAS AL ESTADO DE ACTIVIDADES**

**Ingresos de Gestión**

Representa el importe de ingresos devengados propios conforme a ley, por cuotas y aportaciones principalmente. Así como otros ingresos por atención a pacientes no derechohabientes y productos y aprovechamientos de Tipo Corriente, mismos que se registran en cuentas de resultados a su valor nominal cuando se percibe o recibe el recurso y derivan de las actividades propias del Instituto, como se muestra a continuación:

<b>Concepto</b>	<b>2020</b>	<b>2019</b>
Cuotas y aportaciones de Seguridad Social	3,550,100.3	3,379,612.8
Productos de Tipo Corriente	38,028.4	106,032.3
Aprovechamientos	16,081.6	3,113.6
Ingresos por Venta de bienes y Servicios	2,805.3	3,769.7
<b>Total</b>	<b>3,607,015.6</b>	<b>3,492,528.4</b>

Cuotas y Aportaciones de Seguridad Social

La mayor parte de ingresos devengados en el Instituto proviene de las Cuotas y Aportaciones de Seguridad Social, principal motor del Instituto comprendidos en la Ley del ISSSTEP.

Productos

Comprenden el importe de los ingresos por los rendimientos financieros generados por inversiones al periodo informado, así como por intereses devengados por los diferentes préstamos otorgados conforme a la ley de ISSSTEP.

Aprovechamientos

Este importe se integra principalmente por los ingresos recaudados por concepto de multas, moras y sanciones.

Ingresos por ventas de Bienes y Servicios

Los ingresos registrados en este concepto se refieren principalmente a los servicios otorgados por las estancias infantiles en beneficio de los derechohabientes.

**Participaciones, Aportaciones, Transferencias, Asignaciones, Subsidios y Subvenciones, y Otras Ayudas**

Comprende el importe de los recursos recibidos del Gobierno del Estado de Puebla por convenio derivado de la Pandemia por un importe de 118 millones 16 mil Pesos.

**INSTITUTO DE SEGURIDAD Y SERVICIOS SOCIALES DE LOS  
TRABAJADORES AL SERVICIO DE LOS PODERES DEL ESTADO DE  
PUEBLA**

NOTAS A LOS ESTADOS FINANCIEROS  
AL 31 DE DICIEMBRE DE 2020

CIFRAS EN MILES DE PESOS

**Otros Ingresos y Beneficios**

Los ingresos que el Instituto recibe por este concepto son los obtenidos por actividades diversas no inherentes a la operación que generan recurso tales como los que a continuación se detallan:

<b>Concepto</b>	<b>2020</b>	<b>2019</b>
OTROS INGRESOS (Ingresos por Otros Conceptos no Incluidos en el CRI)	549,239.9	675,894.5
RECUPERACIONES DIVERSAS ( (Ingresos por Otros Conceptos no Incluidos en el CRI)	2,758.6	3,256.8
INGRESOS POR EXPEDICIÓN DE CERTIFICACIÓN (Ingresos recibidos por Formato de hoja especial para certificación de trámites)	7.4	11.0
INGRESOS POR DUPLICADO CREDENCIALES VIGENCIA DER.( Reposiciones de Credenciales de Afiliación de los Derechohabientes)	165.2	330.7
INGRESOS POR EL ESTACIONAMIENTO ADJUNTO AL HOSP. DE ESPECIALIDADES (Ingresos por el Uso del Estacionamiento)	853.6	1,083.0
REPOSICIÓN GAFETES DE IDENTIFICACIÓN (reposición de Gafetes de identificación de los Trabajadores Activos)	0.7	0.3
INGRESOS POR ACCESO A LA INFORMACION PUBLICA DEL EDO.(Solicitudes de Información Tramitadas por la Unidad de Transparencia)	2.7	27.1
BONIFICACION	3.7	-
<b>Total</b>	<b>553,031.8</b>	<b>680,603.4</b>

El importe de Otros Ingresos refiere al ingreso por Moras y Sanciones a Proveedores.

**Gastos y Otras Pérdidas**

**Gastos de Funcionamiento**

Se integra por las cuentas de Servicios Personales, Materiales y Suministros y Servicios Generales, necesarios para el adecuado funcionamiento de las unidades administrativas del Instituto, las cuales se detallan en el siguiente cuadro:

<b>Concepto</b>	<b>2020</b>	<b>2019</b>
Servicios Personales	827,134.3	723,837.5
Materiales y Suministros	299,919.6	98,988.9
Servicios Generales	647,158.0	942,271.4
<b>Total</b>	<b>1,774,211.9</b>	<b>1,765,097.8</b>

# INSTITUTO DE SEGURIDAD Y SERVICIOS SOCIALES DE LOS TRABAJADORES AL SERVICIO DE LOS PODERES DEL ESTADO DE PUEBLA

## NOTAS A LOS ESTADOS FINANCIEROS AL 31 DE DICIEMBRE DE 2020

CIFRAS EN MILES DE PESOS

### Servicios Personales

Corresponde al gasto por las remuneraciones al personal de carácter permanente y eventual al servicio del instituto y las obligaciones que se generan como son las aportaciones conforme a la ley del ISSSTEP.

Concepto	2020	2019
Remuneraciones al Personal de Carácter Permanente	232,365.1	224,749.2
Remuneraciones al Personal de Carácter Transitorio	140,488.2	97,064.6
Remuneraciones Adicionales y Especiales	73,161.8	66,017.8
Seguridad Social	90,317.3	81,373.0
Otras Prestaciones Sociales y Económicas	262,523.8	228,542.4
Pago de Estímulos a Servidores Públicos	28,278.1	26,090.5
<b>Total</b>	<b>827,134.3</b>	<b>723,837.5</b>

### Materiales y Suministros

Corresponde al gasto por los insumos requeridos para el otorgamiento de bienes a los derechohabientes, así como para el desempeño de las funciones administrativas.

Concepto	2020	2019
Materiales de Administración, Emisión de Documentos y Alimentos y Utensilios	7,732.8	8,776.6
Materiales y Artículos de Construcción y de Reparación	11,690.5	12,685.5
Productos Químicos, Farmacéuticos y de Laboratorio	2,212.8	1,926.5
Combustibles, Lubricantes y Aditivos	271,695.3	68,859.9
Vestuario, Blancos, Prendas de Protección y Artículos	763.8	969.4
Herramientas, Refacciones y Accesorios Menores	1,330.7	4,435.1
<b>Total</b>	<b>4,493.7</b>	<b>1,335.9</b>
<b>Total</b>	<b>299,919.6</b>	<b>98,988.9</b>

### Servicios Generales

Corresponde al importe por el gasto generado por los servicios contratados para el funcionamiento del instituto para el otorgamiento de servicios a los derechohabientes, así como para las funciones en la operación del Instituto.

Concepto	2020	2019
Servicios Básicos	14,127.8	15,027.3
Servicios de Arrendamiento	28,932.8	12,014.2
Servicios Profesionales, Científicos, Técnicos y Otros Servicios	545,842.3	749,391.6
Servicios Financieros, Bancarios y Comerciales	5,247.1	5,438.1
Servicios de Instalación, Reparación, Mantenimiento y Conservación	31,694.0	142,098.2
Servicios de Comunicación Social y Publicidad	-	0.1
Servicios de Traslado y Viáticos	4,774.7	3,745.5
Servicios Oficiales	197.6	1,603.7
Otros Servicios Generales	16,341.5	12,952.7
<b>Total</b>	<b>647,157.8</b>	<b>942,271.4</b>

**INSTITUTO DE SEGURIDAD Y SERVICIOS SOCIALES DE LOS  
TRABAJADORES AL SERVICIO DE LOS PODERES DEL ESTADO DE  
PUEBLA**

**NOTAS A LOS ESTADOS FINANCIEROS  
AL 31 DE DICIEMBRE DE 2020**

CIFRAS EN MILES DE PESOS

Los Servicios Profesionales, Científicos y Técnicos y Otros Servicios, Representaron en lo individual 13.11% del total de los gastos, que corresponden principalmente a los Gastos generados por servicios Subrogados, que son servicios de atención médica que proporciona el servicio médico a nuestros derechohabientes a través de médicos especialistas y/o instituciones de salud, por no contar con dichos servicios, necesarios para la operación y atención de los derechohabientes del Instituto, tales como:

Servicios legales, de contabilidad, auditoría y relacionados  
Servicios de consultoría administrativa, procesos, técnica y en tecnologías de la información  
Servicios de capacitación  
Servicios de investigación científica y desarrollo  
Servicios de apoyo administrativo, fotocopiado e impresión  
Servicios de vigilancia  
Servicios profesionales, científicos y técnicos integrales

**Transferencias, Asignaciones, Subsidios y Otras Ayudas**

Corresponde el gasto por el pago de nómina de pensiones y jubilaciones que conforme a ley, así como las transferencias realizadas al fideicomiso de pensiones y jubilaciones. Además de pagos de marcha y estímulos a los trabajadores del gobierno del estado.

Concepto	2020	2019
Pensiones y Jubilaciones	2,355,083.9	2,171,648.7
Transferencias a la Seguridad Social	899.7	309,229.2
<b>TOTAL</b>	<b>2,355,983.6</b>	<b>2,480,877.9</b>

El gasto generado por Pensiones y Jubilados representan en lo individual el 13.43% y 42.93% respectivamente del total de los gastos, el cual debido a la vida de la creación del Instituto los tiempos para la jubilación de los trabajadores se está incrementando mensualmente.

**Otros Gastos y Pérdidas Extraordinarias**

Corresponde al gasto por Depreciación de Bienes Inmuebles, Depreciación de Bienes Muebles así como Bajas de Bienes Muebles menores a 70 UMAS, tal como se desglosa en el siguiente cuadro:

Concepto	2020	2019
Depreciación de Bienes Inmuebles	9,746.8	9,994.6
Depreciación de Bienes Muebles	16,336.7	8,703.1
Otros Gastos	6,544.8	175,896.2
<b>Total</b>	<b>32,628.3</b>	<b>194,593.9</b>

**INSTITUTO DE SEGURIDAD Y SERVICIOS SOCIALES DE LOS  
TRABAJADORES AL SERVICIO DE LOS PODERES DEL ESTADO DE  
PUEBLA**

**NOTAS A LOS ESTADOS FINANCIEROS  
AL 31 DE DICIEMBRE DE 2020**

CIFRAS EN MILES DE PESOS

Detalle de Gastos y Otras Pérdidas del 01 de enero al 31 de Diciembre del 2020

Descripción	Importe	Subtotal	% Total del Gasto
<b>GASTOS Y OTRAS PÉRDIDAS</b>		<b>4,162,823.8</b>	
<b>GASTOS DE FUNCIONAMIENTO</b>		<b>1,774,211.9</b>	
<b>SERVICIOS PERSONALES</b>		<b>827,134.3</b>	
REMUNERACIONES AL PERSONAL DE CARÁCTER PERMANENTE	232,365.1		5.58
REMUNERACIONES AL PERSONAL DE CARÁCTER TRANSITORIO	140,488.2		3.37
REMUNERACIONES ADICIONALES Y ESPECIALES	73,161.8		1.76
SEGURIDAD SOCIAL	90,317.3		2.17
OTRAS PRESTACIONES SOCIALES Y ECONÓMICAS	262,523.8		6.31
PAGO DE ESTÍMULOS A SERVIDORES PÚBLICOS	28,278.1		0.68
<b>MATERIALES Y SUMINISTROS</b>		<b>299,919.6</b>	
MATERIALES DE ADMINISTRACIÓN, EMISIÓN DE DOCUMENTOS Y ARTÍCULOS OFICIALES	7,732.8		0.19
ALIMENTOS Y UTENSILIOS	11,690.5		0.28
MATERIALES Y ARTÍCULOS DE CONSTRUCCIÓN Y DE REPARACIÓN	2,212.8		0.05
PRODUCTOS QUÍMICOS, FARMACÉUTICOS Y DE LABORATORIO	271,695.3		6.53
COMBUSTIBLES, LUBRICANTES Y ADITIVOS	763.8		0.02
VESTUARIO, BLANCOS, PRENDAS DE PROTECCIÓN Y ARTÍCULOS DEPORTIVOS	1,330.7		0.03
HERRAMIENTAS, REFACCIONES Y ACCESORIOS MENORES	4,493.7		0.11
<b>SERVICIOS GENERALES</b>		<b>647,158.0</b>	
SERVICIOS BÁSICOS	14,127.8		0.34
SERVICIOS DE ARRENDAMIENTO	28,932.8		0.70
SERVICIOS PROFESIONALES, CIENTÍFICOS Y TÉCNICOS Y OTROS SERVICIOS	545,842.3		13.11
SERVICIOS FINANCIEROS, BANCARIOS Y COMERCIALES	5,247.1		0.13
SERVICIOS DE INSTALACIÓN, REPARACIÓN, MANTENIMIENTO Y CONSERVACIÓN	31,694.0		0.76
SERVICIOS DE TRASLADO Y VIÁTICOS	4,774.7		0.11
SERVICIOS OFICIALES	197.6		0.00



**INSTITUTO DE SEGURIDAD Y SERVICIOS SOCIALES DE LOS  
TRABAJADORES AL SERVICIO DE LOS PODERES DEL ESTADO DE  
PUEBLA**

**NOTAS A LOS ESTADOS FINANCIEROS  
AL 31 DE DICIEMBRE DE 2020**

CIFRAS EN MILES DE PESOS

OTROS SERVICIOS GENERALES	16,341.5		0.39
<b>TRANSFERENCIAS, ASIGNACIONES, SUBSIDIOS Y OTRAS AYUDAS</b>		2,355,983.6	
PENSIONES Y JUBILACIONES		2,355,083.9	
PENSIONES	558,976.6		13.43
JUBILACIONES	1,787,061.9		42.93
OTRAS PENSIONES Y JUBILACIONES	9,045.5		0.22
<b>TRANSFERENCIAS A LA SEGURIDAD SOCIAL</b>		899.7	
TRANSFERENCIAS POR OBLIGACIONES DE LEY	899.7		0.02
<b>OTROS GASTOS Y PÉRDIDAS EXTRAORDINARIAS</b>		32,628.3	
<b>ESTIMACIONES, DEPRECIACIONES, DETERIOROS, OBSOLESCENCIA Y AMORTIZACIONES</b>		26,083.5	
DEPRECIACIÓN DE BIENES INMUEBLES	9,746.8		0.23
DEPRECIACIÓN DE BIENES MUEBLES	16,336.7		0.39
<b>OTROS GASTOS</b>		6,544.8	
OTROS GASTOS VARIOS	6,544.8		0.16

**INSTITUTO DE SEGURIDAD Y SERVICIOS SOCIALES DE LOS  
TRABAJADORES AL SERVICIO DE LOS PODERES DEL ESTADO DE  
PUEBLA**

NOTAS A LOS ESTADOS FINANCIEROS  
AL 31 DE DICIEMBRE DE 2020

CIFRAS EN MILES DE PESOS

**III. NOTAS AL ESTADO DE VARIACIONES EN LA HACIENDA PÚBLICA**

**Patrimonio**

La cuenta de Patrimonio presentó los siguientes saldos:

Concepto	2020	2019
Hacienda Pública/Patrimonio Generado	-,1767,749.4	-1,889,829.5
Hacienda Pública/Patrimonio Contribuido	-	-
<b>Total</b>	<b>-1,767,749.4</b>	<b>-1,889,829.5</b>

**Patrimonio Contribuido**

El instituto no cuenta con Patrimonio Contribuido

**Patrimonio Generado**

Representa la suma de los resultados de la gestión de ejercicios anteriores, incluyendo el patrimonio generado anterior a la armonización contable del Instituto, que se compone los bienes muebles e inmuebles, resultado del ejercicio corriente y los eventos identificables y cuantificables que le afectan, los principales movimientos que integraron dicho monto son los siguientes:

Concepto	2020	2019
Resultado del Ejercicio (Ahorro/Desahorro)	115,240.3	-169,625.5
Resultado de Ejercicios Anteriores	-880,682.4	-711,057.0
Revalúos	-1,002,307.3	-1,009,147.0
<b>Total</b>	<b>-1,767,749.4</b>	<b>-1,889,829.5</b>

A continuación se informa sobre la procedencia de los recursos que modifican el patrimonio Generado:

Resultado del Ejercicio (Ahorro/Desahorro)

Al cierre del mes el Instituto presentó un Ahorro Neto del Ejercicio por la cantidad de 115 millones 240 mil pesos, resultado de los ingresos devengados en el periodo y los gastos del mismo.

Los Ingresos y Gastos se explican en las Notas al Estado de Actividades.

Resultado de Ejercicios Anteriores

Esta cuenta muestra los resultados acumulados provenientes de ejercicios anteriores, y el patrimonio por incorporación de bienes muebles e inmuebles.

Revalúos

Representa el importe de la actualización acumulada de los bienes inmuebles, mismo que se refleja en el monto del patrimonio, así como lo reflejado en los estados financieros contables.

**INSTITUTO DE SEGURIDAD Y SERVICIOS SOCIALES DE LOS  
TRABAJADORES AL SERVICIO DE LOS PODERES DEL ESTADO DE  
PUEBLA**

**NOTAS A LOS ESTADOS FINANCIEROS  
AL 31 DE DICIEMBRE DE 2020**

CIFRAS EN MILES DE PESOS

**IV. NOTAS AL ESTADO DE FLUJOS DE EFECTIVO**

La finalidad es proveer de información sobre los flujos de efectivo del Instituto identificando las fuentes de entradas y salidas de recursos, clasificadas por actividades de operación, de inversión y de financiamiento.

Proporciona una base para evaluar la capacidad del ente para generar efectivo y equivalentes de efectivo, así como su capacidad para utilizar los flujos derivados de ellos.

La estructura del Estado de Flujos de Efectivo incluye los rubros por actividades de:

- Operación
- Inversión
- Financiamiento

**Efectivo y Equivalentes**

<b>Concepto</b>	<b>Corto Plazo</b>	<b>2020</b>	<b>2019</b>
DEPÓSITOS DE FONDOS DE TERCEROS EN GARANTICA Y/O ADMINISTRACIÓN		<b>795.0</b>	<b>795.0</b>
Instituciones o Dependencias Oficiales	761.1	761.1	761.1
Empresas o Personas Privadas	33.9	33.9	33.9
BANCOS/TESORERÍA		<b>40,703.2</b>	<b>2,690.3</b>
Grupo Financiero Banorte	40,703.2	40,703.2	2,690.3
<b>Total</b>		<b>41,498.2</b>	<b>3,485.3</b>

**INSTITUTO DE SEGURIDAD Y SERVICIOS SOCIALES DE LOS  
TRABAJADORES AL SERVICIO DE LOS PODERES DEL ESTADO DE  
PUEBLA**

NOTAS A LOS ESTADOS FINANCIEROS  
AL 31 DE DICIEMBRE DE 2020

CIFRAS EN MILES DE PESOS

**Conciliación de los Flujos de Efectivo Netos de las Actividades de Operación**

<b>Concepto</b>	<b>2020</b>
Flujo de las Actividades de Operación	306,926.4
Flujo de las Actividades de Inversión	-4,657.0
Flujo de las Actividades de Financiamiento	-264,256.6
<b>TOTAL</b>	<b>38,012.8</b>
INCREMENTO NETO EN EL EFECTIVO Y EQUIVALENTES AL EFECTIVO	<b>38,012.8</b>

El concepto de Incremento Neto en Efectivo y Equivalentes al Efectivo, se determina por la variación entre el saldo final menos el saldo inicial del ejercicio, de la cuenta de Efectivo y Equivalentes y se refiere a los recursos a corto plazo de gran liquidez que son fácilmente convertibles en importes determinados de efectivo, estando sujetos a un riesgo mínimo de cambio en su valor.

**Adquisiciones de Bienes Muebles e Inmuebles**

A continuación se presentan las adquisiciones realizadas por el Instituto, con los recursos provenientes del presupuesto de egresos como a continuación se desglosa:

<b>Concepto</b>	<b>2020</b>
Mobiliario y Equipo de Administración	240.0
Mobiliario y Equipo Educativo y Recreativo	18.3
Equipo e Instrumental Médico y de Laboratorio	3,542.3
Maquinaria, Otros Equipos y Herramientas	916.4
<b>Total</b>	<b>4,717.0</b>

**INSTITUTO DE SEGURIDAD Y SERVICIOS SOCIALES DE LOS  
TRABAJADORES AL SERVICIO DE LOS PODERES DEL ESTADO DE  
PUEBLA**

**NOTAS A LOS ESTADOS FINANCIEROS  
AL 31 DE DICIEMBRE DE 2020**

CIFRAS EN MILES DE PESOS

**V. CONCILIACIÓN ENTRE LOS INGRESOS PRESUPUESTARIOS Y CONTABLES,  
ASÍ COMO ENTRE LOS EGRESOS PRESUPUESTARIOS Y LOS GASTOS  
CONTABLES.**

Conciliación entre los Ingresos Presupuestarios y Contables	
Correspondiente del 1 de Enero al 31 de Diciembre de 2020	
(Cifras en Miles de Pesos)	
<b>1. Ingresos Presupuestarios</b>	<b>4,278,064.1</b>
<b>2. Más ingresos contables no presupuestarios</b>	<b>0.0</b>
2.1 Ingresos Financieros	-
2.2 Incremento por Variación de Inventarios	-
2.3 Disminución del exceso de estimaciones por pérdida o deterioro u obsolescencia	-
2.4 Disminución del exceso de provisiones	-
2.5 Otros ingresos y beneficios varios	-
2.6 Otros ingresos contables no presupuestarios	-
<b>3. Menos ingresos presupuestarios no contables</b>	<b>0.0</b>
3.1 Aprovechamientos Patrimoniales	-
3.2 Ingresos derivados de financiamientos	-
3.3 Otros Ingresos presupuestarios no contables	-
<b>4. Ingresos Contables (4 = 1 + 2 - 3)</b>	<b>4,278,064.1</b>

# INSTITUTO DE SEGURIDAD Y SERVICIOS SOCIALES DE LOS TRABAJADORES AL SERVICIO DE LOS PODERES DEL ESTADO DE PUEBLA

## NOTAS A LOS ESTADOS FINANCIEROS AL 31 DE DICIEMBRE DE 2020

CIFRAS EN MILES DE PESOS

Conciliación entre los Egresos Presupuestarios y los Gastos Contables Correspondiente del 1 de Enero al 31 de Diciembre de 2020 (Cifras en Miles Pesos)		
<b>1. Total de egresos (presupuestarios)</b>		<b>4,138,027.3</b>
<b>2. Menos egresos presupuestarios no contables</b>		<b>7,771.4</b>
2.1 Materias Primas y Materiales de Producción y Comercialización	-	
2.2 Materiales y Suministros	-	
2.3 Mobiliario y Equipo de Administración	240.0	
2.4 Mobiliario y Equipo Educativo y Recreativo	18.3	
2.5 Equipo e Instrumental Médico y de Laboratorio	6,596.7	
2.6 Vehículos y Equipo de Transporte	-	
2.7 Equipo de Defensa y Seguridad	-	
2.8 Maquinaria, Otros Equipos y Herramientas	916.4	
2.9 Activos Biológicos	-	
2.10 Bienes Inmuebles	-	
2.11 Activos Intangibles	-	
2.12 Obra Pública en Bienes de Dominio Público	-	
2.13 Obra Pública en Bienes Propios	-	
2.14 Acciones y Participaciones de Capital	-	
2.15 Compra de Títulos y Valores	-	
2.16 Concesión de Préstamos	-	
2.17 Inversiones en Fideicomisos, Mandatos y Otros Análogos	-	
2.18 Provisiones para Contingencias y Otras Erogaciones Especiales	-	
2.19 Amortización de la Deuda Pública	-	
2.20 Adeudos de Ejercicios Fiscales Anteriores (ADEFAS)	-	
2.21 Otros Egresos Presupuestales No Contables	-	
<b>3. Más Gasto Contables No Presupuestales</b>		<b>32,628.3</b>
Estimaciones, depreciaciones, deterioros, obsolescencia y amortizaciones	26,083.5	
Provisiones	-	
Disminución de inventarios	-	
Aumento por insuficiencia de estimaciones por pérdida o deterioro u obsolescencia	-	
Aumento por insuficiencia de provisiones	-	
Otros Gastos	6,544.8	
Otros Gastos Contables No Presupuestales	-	
<b>4. Total de Gasto Contable (4 = 1 - 2 + 3)</b>		<b>4,162,884.2</b>

**INSTITUTO DE SEGURIDAD Y SERVICIOS SOCIALES DE LOS  
TRABAJADORES AL SERVICIO DE LOS PODERES DEL ESTADO DE  
PUEBLA**

**NOTAS A LOS ESTADOS FINANCIEROS  
AL 31 DE DICIEMBRE DE 2020**

CIFRAS EN MILES DE PESOS

**b) NOTAS DE MEMORIA**

Las cuentas de orden se utilizan para registrar movimientos de valores que no afectan o modifiquen el balance del Instituto, sin embargo, su incorporación en libros es necesaria con fines de recordatorio contable, de control y en general sobre los aspectos administrativos, o bien para consignar los derechos o responsabilidades contingentes que puedan o no presentarse en el futuro.

**Cuentas de Orden Contables**

Registan eventos que, si bien no representan hechos económico-financieros que alteren el patrimonio y los resultados del Gobierno del Estado, informan sobre circunstancias contingentes o eventuales de importancia, que en determinadas condiciones, pueden producir efectos patrimoniales.

Concepto	Importe
<b>Bienes concesionados o en comodato</b>	<b>3,222,031.7</b>
Bienes en Comodato	19,542.3
Cartas Compromiso Pago Deudoras	3,462.6
Cuentas por Cobrar Pensiones y Jubilaciones, y Fovisstep	2,112,678.2
Financiamiento Pensiones Y Jubilaciones	1,086,348.6

**Cuentas de Orden Presupuestarias**

Estas cuentas muestran las diferentes etapas de los recursos presupuestarios durante un ejercicio fiscal, de conformidad con los presupuestos aprobados de Ingresos y Egresos vigentes.

Ingresos	Importe
Ley de Ingresos Estimada	3,435,527.6
Modificaciones a la Ley de Ingresos Estimada	842,536.6
Ley de Ingresos Recaudada	4,278,064.1

Egresos	Importe
Presupuesto de Egresos Aprobado	3,435,527.6
Presupuesto de Egresos por Ejercer	-
Modificaciones al Presupuesto de Egresos Aprobado	702,439.3
Presupuesto de Egresos Devengado	4,137,966.9
Presupuesto de Egresos Pagado	3,975,854.7

# **INSTITUTO DE SEGURIDAD Y SERVICIOS SOCIALES DE LOS TRABAJADORES AL SERVICIO DE LOS PODERES DEL ESTADO DE PUEBLA**

## **NOTAS A LOS ESTADOS FINANCIEROS AL 31 DE DICIEMBRE DE 2020**

CIFRAS EN MILES DE PESOS

### **c) NOTAS DE GESTIÓN ADMINISTRATIVA**

#### **1. Introducción**

De conformidad con lo que establece la Ley General de Contabilidad Gubernamental y los Lineamientos emitidos por el Consejo Nacional de Armonización Contable (CONAC) y demás disposiciones que establecen las diversas instancias que tienen injerencia en esta materia, el Instituto de Seguridad y Servicios Sociales de los Trabajadores al Servicio de los Poderes del Estado de Puebla, presenta los Estados Financieros al período y que incluyen las cifras comparativas correspondientes al 31 de diciembre de 2019.

Estos documentos expresan las transacciones y operaciones económicas realizadas por el instituto, de acuerdo a los principios y políticas contables mediante las cuales fueron elaborados los registros y la documentación financiera correspondiente.

Para una mayor exposición de la Información Financiera se incluyen diversas notas que amplían el contexto dentro del cual se generaron los datos.

El objetivo del presente documento es la revelación del contexto y de los aspectos económicos-financieros más relevantes que influyeron en las decisiones del período, y que son considerados en la elaboración de los estados financieros para la mayor comprensión de los mismos y sus particularidades.

Con el mismo fin, a continuación se presenta una breve descripción de la estructura y el contenido de la Información Financiera.

#### **Información Contable**

Estado de Situación Financiera, incluye información acumulativa en tres grandes rubros: activo, pasivo y patrimonio o hacienda pública.

Estado de Actividades, tiene como fin informar la variación total del patrimonio durante un periodo, proporcionando datos relevantes sobre el resultado de las transacciones que afectan o modifican el patrimonio del ente público.

Estado de Variaciones en la Hacienda Pública, el cual incluye las principales modificaciones que afectaron el rubro de la Hacienda Pública.

Estado de Cambios en la Situación Financiera, su finalidad es proveer de información sobre los orígenes y aplicaciones de los recursos del ente público.



# **INSTITUTO DE SEGURIDAD Y SERVICIOS SOCIALES DE LOS TRABAJADORES AL SERVICIO DE LOS PODERES DEL ESTADO DE PUEBLA**

## **NOTAS A LOS ESTADOS FINANCIEROS AL 31 DE DICIEMBRE DE 2020**

CIFRAS EN MILES DE PESOS

Estado de Flujos de Efectivo, presenta los principales cambios ocurridos en la estructura de los resultados financieros del ente público, así como los recursos generados o utilizados en su operación y su reflejo final en el efectivo o inversiones.

Estado Analítico del Activo, muestra el comportamiento de los fondos, valores, derechos y bienes debidamente identificados y cuantificados en términos monetarios, que dispone el ente público para realizar sus actividades, entre el inicio y el fin del periodo.

Estado Analítico de la Deuda y Otros Pasivos, su finalidad es mostrar las obligaciones insolutas de los entes públicos, al inicio y fin de cada periodo, derivadas del endeudamiento interno y externo.

Informe sobre Pasivos Contingentes, consideran obligaciones que tienen su origen en hechos específicos e independientes del pasado que en el futuro pueden ocurrir o no.

### Información Presupuestaria

Para complementar la información presentada, se agregaron los Estados Presupuestarios con la intención de mostrar el comportamiento de los ingresos y egresos del presupuesto para el periodo del 1 de enero al 31 de diciembre de 2020.

Estado Analítico de Ingresos, muestra la distribución de los ingresos del Instituto de acuerdo con los distintos grados de desagregación que presenta el clasificador por rubro de ingresos.

Estado Analítico del Ejercicio del Presupuesto de Egresos, muestra los movimientos y la situación de cada cuenta de las distintas clasificaciones, de acuerdo con los diferentes grados de desagregación de las mismas que se requiera.

## **2. Panorama Económico y Financiero**

Tomando en consideración la Valuación Actuarial del Instituto, se estima que, el periodo de suficiencia del fondo de Pensiones abarque al año 2021. Por lo que el Instituto se ve en la necesidad de solicitar aportaciones extraordinarias para poder hacer frente a las prestaciones establecidas en la Ley del Instituto.

## **3. Autorización e Historia**

El Instituto de Seguridad y Servicios Sociales de los Trabajadores al Servicio de los Poderes del Estado de Puebla se Crea Por Decreto del Honorable Congreso del

# **INSTITUTO DE SEGURIDAD Y SERVICIOS SOCIALES DE LOS TRABAJADORES AL SERVICIO DE LOS PODERES DEL ESTADO DE PUEBLA**

## **NOTAS A LOS ESTADOS FINANCIEROS AL 31 DE DICIEMBRE DE 2020**

CIFRAS EN MILES DE PESOS

Estado, publicado en el Periódico Oficial del Estado, el diecinueve de diciembre de dos mil tres, y sectorizado al Sector Salud mediante Acuerdo del Ejecutivo del Estado publicado en el mismo Órgano de difusión el cinco de noviembre de dos mil doce. Con domicilio en la Ciudad de Puebla de Zaragoza.

Tiene a su cargo, la organización y administración de las prestaciones establecidas en el régimen de seguridad social prevista en la Ley que lo crea, que garantice el derecho a la salud, la asistencia médica y el bienestar social y cultural de los trabajadores, jubilados, pensionados de las Instituciones Públicas y sus beneficiarios

### **4. Organización y Objeto Social**

a) El Objetivo Social del Instituto es el de otorgar a los derechohabientes prestaciones de acuerdo a lo establecido en el Artículo 12 de la Ley del ISSSTEP

Así como ampliar, mejorar, modernizar el otorgamiento de las prestaciones de Seguridad Social que tiene a su cargo; y - Contribuir al mejoramiento de las condiciones económicas, sociales y culturales de los derechohabientes.

b) Principal Actividad: Prestar Servicios Médicos y Prestaciones Socioeconómicas

c) La información se presenta del ejercicio fiscal 2020

d) Es un Organismo Público Descentralizado del Gobierno del Estado de Puebla, con personalidad jurídica y patrimonio, propios.

e) Las Contribuciones Fiscales a que está obligado el Instituto por Impuestos Federales son: Retenciones por Impuesto Sobre la Renta por Salarios, Retenciones por Impuesto sobre la Renta por Asimilados a Salarios, Retenciones por Impuesto Sobre la Renta por Servicios Profesionales, Retenciones por de Impuesto Sobre la Renta por Arrendamiento de Inmuebles.

Las Contribuciones Fiscales a que está obligado el Instituto por Impuestos Estatales son: 3% de Impuesto Sobre Erogaciones por Remuneraciones al Trabajo Personal y Derechos por 5 al millar de la Ley de Ingresos.

# INSTITUTO DE SEGURIDAD Y SERVICIOS SOCIALES DE LOS TRABAJADORES AL SERVICIO DE LOS PODERES DEL ESTADO DE PUEBLA

## NOTAS A LOS ESTADOS FINANCIEROS AL 31 DE DICIEMBRE DE 2020

CIFRAS EN MILES DE PESOS

f) La Estructura Organizacional Básica del Instituto a continuación se plasma:

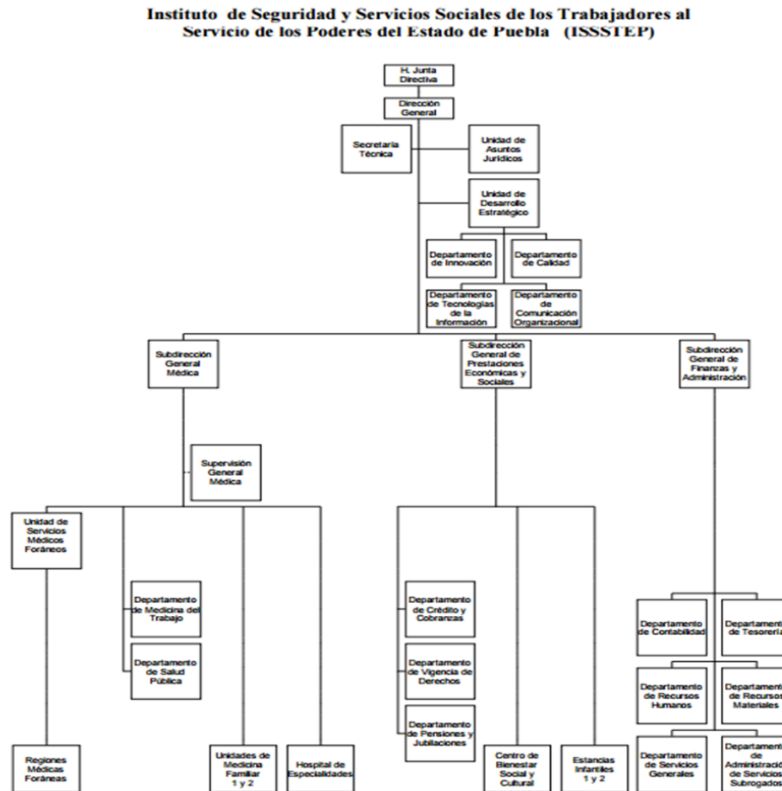

### 5. Bases de Preparación de los Estados Financieros

Los Estados Financieros cumplen cabalmente las disposiciones establecidas por el Consejo Nacional de Armonización Contable (CONAC) y el Consejo de Armonización Contable del Estado de Puebla (CACEP), legislación estatal y conforme a lo dispuesto por el Manual de Contabilidad Gubernamental y a la Ley Federal de Presupuesto y Responsabilidad Hacendaria, para mostrar una presentación razonable de la situación financiera de la Entidad.

Los Estados de Situación Financiera y Actividades se presentan de manera acumulativa y con base en devengado, demostrando que el Instituto de Seguridad y Servicios Sociales de los Trabajadores al Servicio de los Poderes del Estado de Puebla se encuentra a la vanguardia en lo relativo a la Armonización Contable a nivel nacional.

Los Estados Financieros y las presentes Notas a los mismos, fueron elaborados de conformidad con lo establecido en el Acuerdo por el que se reforma el Capítulo VII del Manual de Contabilidad Gubernamental.

# **INSTITUTO DE SEGURIDAD Y SERVICIOS SOCIALES DE LOS TRABAJADORES AL SERVICIO DE LOS PODERES DEL ESTADO DE PUEBLA**

## **NOTAS A LOS ESTADOS FINANCIEROS AL 31 DE DICIEMBRE DE 2020**

CIFRAS EN MILES DE PESOS

La Clave Presupuestal fue elaborada respetando la Clasificación Administrativa, el Clasificador Funcional del Gasto, Clasificación Programática, Clasificador por Objeto de Gasto y tipo de Gasto y Categoría Programática.

Respetando y utilizando los Momentos Contables de los Ingresos y Egresos, Estructura del Plan de Cuentas, Clasificador por Objeto de Gasto, Clasificador por Rubro de Ingresos así como las Normas y Metodologías para la Emisión de Información Financiera y Estructura de los Estados Financieros que emitió el Consejo de Armonización Contable (CONAC).

Utilizando las principales Reglas de Registro y Valoración del Patrimonio, y adoptando los lineamientos para la elaboración del Catálogo de Bienes que permita la interrelación automática con el Clasificador por Objeto del Gasto y la Lista de Cuentas.

### Características del Sistema de Contabilidad Gubernamental (SCG)

El Sistema Automatizado de Administración y Contabilidad Gubernamental SAACG.NET desarrollado por el Instituto para el Desarrollo Técnico de las Haciendas Públicas, está implementado en el instituto, como parte de los acuerdos aprobados en el seno del Consejo de Armonización Contable para el Estado Libre y Soberano de Puebla, el cual, incluye todas las especificaciones a las que estamos obligados los Entes Públicos de conformidad con lo estipulado en la Ley General de Contabilidad Gubernamental y los documentos establecidos por el Consejo Nacional de Armonización Contable.

El sistema, registra de manera armónica, delimitada y específica las operaciones presupuestarias y contables derivadas de los registros contables y presupuestarios, así mismo, genera estados financieros, confiables, oportunos, comprensibles, periódicos y comparables. El sistema efectúa los registros, procedimientos e informes estructurados sobre la base de principios técnicos destinados a captar, valuar, registrar, clasificar, informar e interpretar las transacciones y eventos que, derivados de la actividad económica del ISSSTEP, modifican la situación patrimonial.

### **6. Políticas de Contabilidad Significativas**

A continuación se resumen las políticas de contabilidad más significativas, las cuales han sido aplicadas consistentemente en el periodo que se presenta, a menos que se especifique lo contrario.

El Marco Conceptual de Contabilidad Gubernamental requiere el uso de ciertas estimaciones contables en la preparación de Estados Financieros. Asimismo, se requiere el ejercicio de un juicio de parte del Instituto en el proceso de definición de las políticas de contabilidad.

# **INSTITUTO DE SEGURIDAD Y SERVICIOS SOCIALES DE LOS TRABAJADORES AL SERVICIO DE LOS PODERES DEL ESTADO DE PUEBLA**

## **NOTAS A LOS ESTADOS FINANCIEROS AL 31 DE DICIEMBRE DE 2020**

CIFRAS EN MILES DE PESOS

### **- Actualización**

A lo largo de la Historia de este instituto, no ha utilizado ningún Método para la Actualización del Valor de los Activos, Pasivos y Hacienda Pública y/o Patrimonio.

### **- Beneficios a Empleados**

Los pagos basados en antigüedad a que puedan tener derecho los empleados en caso de retiro voluntario, separación o muerte de acuerdo a las condiciones generales de trabajo se registran como egresos en el año que se vuelven exigibles y se pagan, conforme a lo estipulado en el Contrato Colectivo de Trabajo, contempladas anualmente en el presupuesto de egresos del ejercicio

### **- Provisiones**

El Instituto deberá constituir reservas actuariales y financieras a fin de garantizar la suficiencia y capacidad económica que le permitan cumplir con las obligaciones a su cargo que esta Ley establece.

La constitución de las reservas actuariales será prioritaria sobre las financieras, con el propósito de garantizar el pago de los compromisos por concepto de pensiones, pago póstumo, del fondo de reintegro por separación y de las amortizaciones de créditos otorgados por el Instituto. Los remanentes presupuestales anuales que en su caso se presenten, se integrarán a las reservas actuariales, los cuales se sujetarán a los principios de transparencia y publicidad.

## **7. Posición en Moneda Extranjera y Protección por Riesgo Cambiario**

El instituto de Seguridad y Servicios Sociales de los Trabajadores al Servicio de los Poderes del Estado de Puebla, no cuenta con activos o recursos financieros en moneda extranjera.

## **8. Reporte Analítico del Activo**

Muestra el comportamiento de los fondos, valores, derechos y bienes debidamente identificados y cuantificados en términos monetarios, que dispone el Instituto.

Los Bienes Muebles e Inmuebles propiedad del Instituto han sido depreciados de conformidad a los Parámetros de vida útil y porcentajes de depreciación emitidos por el Consejo Nacional de Armonización Contable (CONAC), de acuerdo a la siguiente tabla:

# INSTITUTO DE SEGURIDAD Y SERVICIOS SOCIALES DE LOS TRABAJADORES AL SERVICIO DE LOS PODERES DEL ESTADO DE PUEBLA

## NOTAS A LOS ESTADOS FINANCIEROS AL 31 DE DICIEMBRE DE 2020

CIFRAS EN MILES DE PESOS

### “Guía de Vida Útil Estimada y Porcentajes de Depreciación”

Cuenta	Concepto	Años de vida útil	% de depreciación anual
1.2.3	BIENES INMUEBLES, INFRAESTRUCTURA Y CONSTRUCCIONES EN PROCESO		
1.2.3.2	Viviendas	50	2
1.2.3.3	Edificios No Habitacionales	30	3.3
1.2.3.4	Infraestructura	25	4
1.2.3.9	Otros Bienes Inmuebles	20	5
1.2.4	BIENES MUEBLES		
1.2.4.1	Mobiliario y Equipo de Administración		
1.2.4.1.1	Muebles de Oficina y Estantería	10	10
1.2.4.1.2	Muebles, Excepto De Oficina Y Estantería	10	10
1.2.4.1.3	Equipo de Cómputo y de Tecnologías de la Información	3	33.3
1.2.4.1.9	Otros Mobiliarios y Equipos de Administración	10	10
1.2.4.2	Mobiliario y Equipo Educativo y Recreativo		
1.2.4.2.1	Equipos y Aparatos Audiovisuales	3	33.3
1.2.4.2.2	Aparatos Deportivos	5	20
1.2.4.2.3	Cámaras Fotográficas y de Video	3	33.3
1.2.4.2.9	Otro Mobiliario y Equipo Educativo y Recreativo	5	20
1.2.4.3	Equipo e Instrumental Médico y de Laboratorio		
1.2.4.3.1	Equipo Médico y de Laboratorio	5	20
1.2.4.3.2	Instrumental Médico y de Laboratorio	5	20
1.2.4.4	Equipo de Transporte		
1.2.4.4.1	Automóviles y Equipo Terrestre	5	20
1.2.4.4.2	Carrocerías y Remolques	5	20
1.2.4.4.3	Equipo Aeroespacial	5	20
1.2.4.4.4	Equipo Ferroviario	5	20
1.2.4.4.5	Embarcaciones	5	20
1.2.4.4.9	Otros Equipos de Transporte	5	20
1.2.4.5	Equipo de Defensa y Seguridad <sup>1</sup>	*	*
1.2.4.6	Maquinaria, Otros Equipos y Herramientas		
1.2.4.6.1	Maquinaria y Equipo Agropecuario	10	10
1.2.4.6.2	Maquinaria y Equipo Industrial	10	10
1.2.4.6.3	Maquinaria y Equipo de Construcción	10	10
1.2.4.6.4	Sistemas de Aire Acondicionado, Calefacción y de Refrigeración Industrial y Comercial	10	10
1.2.4.6.5	Equipo de Comunicación y Telecomunicación	10	10
1.2.4.6.6	Equipos de Generación Eléctrica, Aparatos y Accesorios Eléctricos	10	10
1.2.4.6.7	Herramientas y Máquinas-Herramienta	10	10
1.2.4.6.9	Otros Equipos	10	10
1.2.4.8	Activos Biológicos		
1.2.4.8.1	Bovinos	5	20
1.2.4.8.2	Porcinos	5	20
1.2.4.8.3	Aves	5	20
1.2.4.8.4	Ovinos y Caprinos	5	20
1.2.4.8.5	Peces y Acuicultura	5	20
1.2.4.8.6	Equinos	5	20
1.2.4.8.7	Especies Menores y de Zoológico	5	20
1.2.4.8.8	Arboles y Plantas	5	20
1.2.4.8.9	Otros Activos Biológicos	5	20

**INSTITUTO DE SEGURIDAD Y SERVICIOS SOCIALES DE LOS  
TRABAJADORES AL SERVICIO DE LOS PODERES DEL ESTADO DE  
PUEBLA**

NOTAS A LOS ESTADOS FINANCIEROS  
AL 31 DE DICIEMBRE DE 2020

CIFRAS EN MILES DE PESOS

**9. Fideicomisos, Mandatos y Análogos**

Se presentan las cifras:

<b>Concepto</b>	<b>2020</b>
Fideicomiso Pensiones y Jubilaciones Inversión	898,052.6
Fideicomiso SAR Inversión	58,542.0
<b>TOTAL</b>	<b>956,594.6</b>

**10. Reporte de la Recaudación**

Se presentan las cifras:

<b>Fuente de Ingreso</b>	<b>Estimado</b>	<b>Devengado</b>	<b>Variación %</b>
Ingresos Propios	3,435,527.4	4,278,064.1	24.52

**11. Información sobre la Deuda y el Reporte Analítico de la Deuda**

El instituto de Seguridad y Servicios sociales de los Trabajadores al Servicio de los Poderes del Estado de Puebla, no cuenta con Deuda Pública ni financiamientos

**12. Calificaciones otorgadas**

El Instituto de Seguridad y Servicios Sociales de los Trabajadores al Servicio de los Poderes del Estado de Puebla, no obtuvo ninguna calificación crediticia durante este período.

**13. Proceso de Mejora**

Las principales mejoras que se realizaron versan sobre la Armonización Contable, al estar a la vanguardia en el cumplimiento del proceso de armonización contable, dando cumplimiento a lo establecido en las Reglas, Normas, Acuerdos, Lineamientos y demás disposiciones análogas emitidas por el Consejo Nacional de Armonización Contable (CONAC).

Así mismo las principales políticas de control interno, están contenidas en el Reglamento del Instituto y dentro de la Ley del ISSSTEP, que complementan con lo señalado en los manuales de procedimientos.

# INSTITUTO DE SEGURIDAD Y SERVICIOS SOCIALES DE LOS TRABAJADORES AL SERVICIO DE LOS PODERES DEL ESTADO DE PUEBLA

## NOTAS A LOS ESTADOS FINANCIEROS AL 31 DE DICIEMBRE DE 2020

CIFRAS EN MILES DE PESOS

### Medidas de Desempeño Indicadores para Resultados 2020

GOBIERNO DEL ESTADO DE PUEBLA															
AVANCE DE INDICADORES PARA RESULTADOS															
INSTITUTO DE SEGURIDAD Y SERVICIOS SOCIALES DE LOS TRABAJADORES AL SERVICIO DE LOS PODERES DEL ESTADO DE PUEBLA															
PERIODO: ENERO - DICIEMBRE DE 2020															
PP	Indicadores para resultados					Metas					Presupuesto (Miles de Pesos)				
	Programa Presupuestario / Indicador	Nivel	Tipo	Dimensión o Medir	Unidad de Medida	Aprobada	Modificada	Alcanzada	Porcentaje de Cumplimiento		Aprobado	Modificado	Devengado	Porcentaje de Ejercicio	
									Alc. / Aprob.	Alc. / Modif.				Dev. / Aprob.	Dev. / Modif.
004	PRESTACIONES DE SERVICIOS MEDICOS														
	TASA DE HOSPITALIZACION POR CADA UNO DE LOS ESTABLECIMIENTOS	PA	ESTRATEGICO	EFICACIA	DEFINICION	3.14	3.75	3.39	106.05%	97.23%				0%	0%
	TASA DE MEDICOS POR CADA UNO DE LOS ESTABLECIMIENTOS	PROPUESTO	ESTRATEGICO	EFICACIA	TASA	2.99	2.99	3.79	126.42%	126.42%					
	PORCENTAJE DE CONSULTAS POR MEDICO GENERAL POR CADA UNO DE LOS UNIDADES MEDICAS HABILITADAS	COMPONENTE	ESTRATEGICO	EFICIENCIA	CONSULTA	3.00	3.00	1.87	62.00%	62.00%					
	PORCENTAJE DE CONSULTAS POR MEDICO ESPECIALISTA POR CADA UNO DE LOS UNIDADES MEDICAS HABILITADAS	COMPONENTE	ESTRATEGICO	EFICIENCIA	CONSULTA	3.00	3.00	3.79	126.00%	126.00%					
005	PRESTACIONES DE SEGURIDAD SOCIAL														
	PORCENTAJE DE SOLICITUDES DE PRESTACIONES ECONOMICAS QUE CUMPLEN CON TODOS LOS REQUISITOS ESTABLECIDOS	PA	ESTRATEGICO	EFICACIA	PROCENTAJE	85.44	85.44	75.91	75.91%	75.91%				0%	0%
	PORCENTAJE DE TRABAJADORES QUE CUMPLEN CON LOS REQUISITOS ESTABLECIDOS PARA EL PAGO DE LAS PENSIONES	PROPUESTO	ESTRATEGICO	EFICIENCIA	PROCENTAJE	91.87	91.87	97.95	106.62%	106.62%					

Programa Presupuestario:  
 004 PRESTACIONES DE SERVICIOS MEDICOS  
 005 PRESTACIONES DE SEGURIDAD SOCIAL

#### 14. Información por Segmentos

El Instituto de Seguridad y Servicios Sociales de los Trabajadores al Servicio de los Poderes del Estado de Puebla, no genera información por segmentos al periodo reportado.

#### 15. Eventos Posteriores al Cierre

No se registró evento económico posterior al cierre del periodo de enero a diciembre del ejercicio 2020, que modifique las cifras presentadas en el mismo.

Las cifras de los Estados Financieros y sus Notas que se acompañan, están expresadas en miles de pesos nominales a un decimal, por lo que en las sumas parciales y totales pueden existir diferencias no materiales contra las cifras denominadas en pesos y pueden diferir con lo reportado en la Cuenta Pública del Instituto debido a efectos de redondeo.

La información presentada en los Estados Financieros y aclarada en la notas a los mismos se encuentra soportada en los registros contables del Instituto de Seguridad y Servicios Sociales de los Trabajadores al Servicio de los Poderes del Estado de Puebla.



**INSTITUTO DE SEGURIDAD Y SERVICIOS SOCIALES DE LOS  
TRABAJADORES AL SERVICIO DE LOS PODERES DEL ESTADO DE  
PUEBLA**

**NOTAS A LOS ESTADOS FINANCIEROS  
AL 31 DE DICIEMBRE DE 2020**

CIFRAS EN MILES DE PESOS

**16. Partes Relacionadas**

No se tienen partes relacionadas que ejercen influencia significativa sobre la toma de decisiones financieras y operativas.

**“Bajo protesta de decir verdad declaramos que los Estados Financieros y sus notas, son razonablemente correctos y son responsabilidad del emisor”.**

**Miguel Ángel García Martínez**  
Director General

**Alejandrina Rojas Aguilar**  
Subdirectora General de Finanzas y  
Administración