

# INSTITUTO ESTATAL DE EDUCACIÓN PARA ADULTOS

Notas a los Estados Financieros  
Al 31 de Diciembre de 2023  
(Cifras en Pesos)

## a) NOTAS DE GESTIÓN ADMINISTRATIVA

### 1. Autorización e Historia

Con el Plan Nacional de Desarrollo 1995-2000, se aprobó el Programa para el Nuevo Federalismo, el cual planteaba como objetivos fundamentales, el fortalecimiento a la Unidad Nacional y la soberanía, el respeto al Estado de Derecho, la justicia social, el propósito de alcanzar un desarrollo económico nacional y regional en un marco de relaciones intergubernamentales basadas en los principios de cooperación y coordinación, que la descentralización de la administración pública Federal implicaba la transferencia de atribuciones y recursos que se encontraban bajo la responsabilidad de las dependencias federales, para ser ejercidas por los gobiernos estatales y municipales de manera eficiente y eficaz, y dentro de las líneas de acción en Educación Pública, se encontraba la de *“Transferir los Programas de Alfabetización para Adultos, primaria y secundaria”*, con lo que mediante convenio de descentralización, el 18 de agosto de 1999 se crea el Instituto Estatal de Educación para Adultos.

En el convenio de Coordinación para la Descentralización de los Servicios de Educación para Adultos al Estado Libre y Soberano del Estado de Puebla, que celebraron por una parte el Ejecutivo federal y por la otra el Gobierno de Puebla, el viernes 24 de marzo del año 2000, que en las cláusulas tercera y cuarta se establece entre otras disposiciones:

Que el Gobierno Federal de conformidad con la normatividad vigente entregara los recursos presupuestarios (Fondo de Aportaciones para la Educación Tecnológica y de Adultos (FAETA Ramo 33), al Gobierno del Estado para que por conducto de la Secretaría de Finanzas Estatal sean entregados al IEEA, los cuales deberán ser constituidos para la operación de los servicios de educación para los Adultos.

Los recursos destinados para el pago de servicios personales de los servidores públicos transferidos a el IEEA, serán otorgados conforme a las plantillas que “EL INEA” presentados por conducto de la SEP federal para su registro en la SHCP y serán canalizados a los organismos descentralizado estatal por conducto de la Secretaría de Finanzas del Gobierno del Estado. El costo de los incrementos salariales y todas sus repercusiones (prestaciones derivadas de la Ley, de condiciones generales de trabajo o por disposiciones del Ejecutivo Federal), serán cubiertos con recursos federales con base en el catálogo de puestos, tabuladores de sueldos y en las plantillas autorizadas.

En el Decreto del Creación del IEEA, se establece en los artículos 4º y 5º transitorios, que los derechos laborales adquiridos por los trabajadores del INEA, que pasen a prestar sus servicios al IEE, serán respetados en los términos de la normatividad vigente y que se reconoce al Sindicato Único de Trabajadores del Instituto Nacional para la Educación de los Adultos y a su correspondiente Delegación, como la representación legal, autentica y única de los Derechos

# **INSTITUTO ESTATAL DE EDUCACIÓN PARA ADULTOS**

Notas a los Estados Financieros  
Al 31 de Diciembre de 2023  
(Cifras en Pesos)

laborales de los trabajadores de base que prestan sus servicios al INEA y que serán transferidos al IEEA, así como de los trabajadores que en lo futuro se incorporen al mismo.

La modernización administrativa, nos conduce y exige cada vez más un manejo y control puntual, eficaz y óptimo de los recursos públicos, la incorporación de las nuevas tecnológicas, la emisión de normas contables, presupuestales y financieras que se alinean a las internacionales, permite transparentar el uso de los recursos públicos y realizar una rendición de cuentas vertical y horizontal, dirigida principalmente a los ciudadanos con quienes tenemos la obligación de informar el uso y destino de los recursos públicos, pero también tenemos la obligación de dar cumplimiento y proporcionar los servicios de calidad para los que han sido destinados dichos recursos.

El objeto del Instituto es proporcionar servicios de educación básica a jóvenes y adultos.

## **2. Panorama Económico y Financiero**

El presupuesto asignado al Instituto Estatal de Educación para Adultos en la Ley de Egresos del Estado de Puebla, es el que corresponde al Fondo de Aportaciones para la Educación Tecnológica y de Adultos (FAETA), los demás recursos se obtienen por convenios con el INEA o por asignaciones extraordinarias del Estado.

## **3. Organización y Objetivo Social**

El Instituto Estatal de Educación para Adultos se crea como organismo público descentralizado del Gobierno del Estado, con personalidad jurídica y patrimonio propios; sectorizado a la Secretaría de Educación Pública del Estado; el régimen en el que está inscrito es el de Persona Moral con Fines no Lucrativos, siendo su actividad económica: Escuelas del sector público que combinan diversos niveles de educación.

El tipo de obligaciones fiscales con las que tiene que cumplir el Instituto son:

- Entero mensual de retenciones de ISR de ingresos por arrendamiento.
- Entero de retenciones mensuales de ISR por sueldos y salarios.
- Declaración informativa anual de pagos y retenciones de servicios profesionales. Personas Morales. Impuesto Sobre la Renta.
- Declaración informativa anual de retenciones de ISR por arrendamiento de inmuebles.
- Entero de retención de ISR por servicios profesionales.

# INSTITUTO ESTATAL DE EDUCACIÓN PARA ADULTOS

Notas a los Estados Financieros  
Al 31 de Diciembre de 2023  
(Cifras en Pesos)

- Entero de retenciones mensuales de ISR por ingresos asimilados a salarios.

El ejercicio fiscal comprende del 01 de enero al 31 de diciembre de 2023.

La actual estructura orgánica del Instituto es la siguiente:

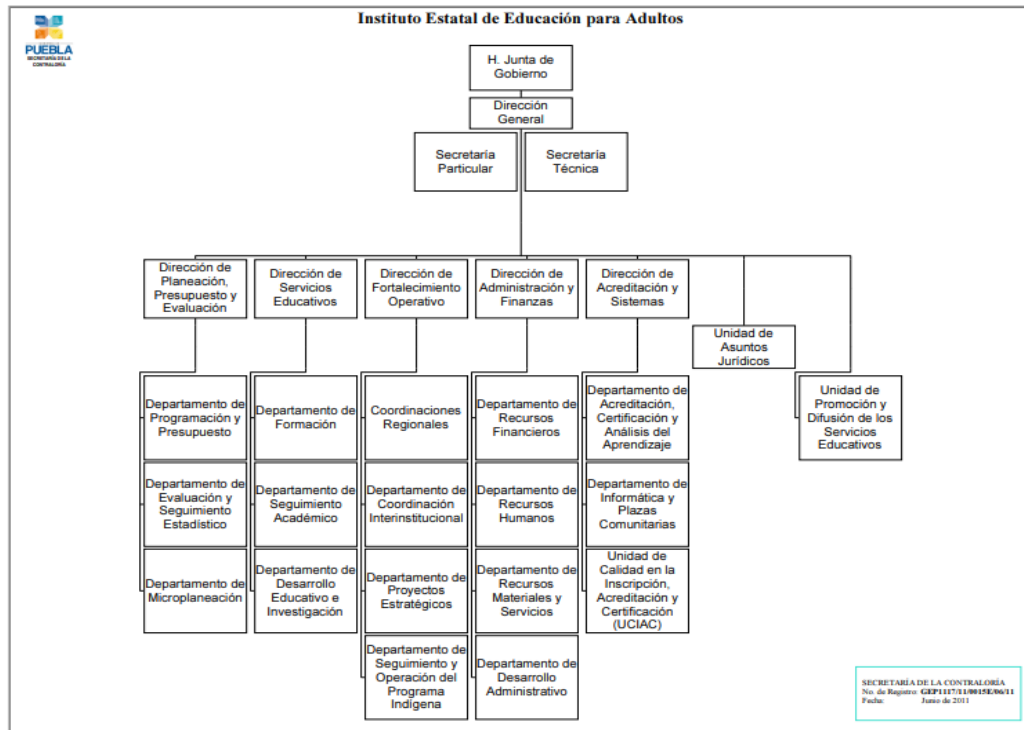

El Instituto Estatal de Educación para Adultos, tiene por objeto ofrecer educación básica en el Estado a individuos de 15 o más años, que no hayan cursado o concluido dicha educación la cual comprende la alfabetización, primaria y la secundaria, así como la formación para el trabajo, con los contenidos particulares para atender las necesidades educativas específicas de ese sector de la población.

Se ofrecen estos servicios educativos en todo el territorio del Estado de Puebla, para lo cual se cuenta con dieciséis Coordinaciones Regionales, ubicadas estratégicamente, de acuerdo a la concentración de población en rezago educativo.

#### 4. Bases de Preparación de los Estados Financieros

Para dar cumplimiento a lo establecido en materia de armonización contable, se cuenta con el Sistema Automatizado de Administración y Contabilidad (SAACG), desarrollado por INDETEC y aprobado por el CACEP, de este se emite y presentan los Estados Financieros conforme a lo

## **INSTITUTO ESTATAL DE EDUCACIÓN PARA ADULTOS**

Notas a los Estados Financieros

Al 31 de Diciembre de 2023

(Cifras en Pesos)

establecido en la Ley General de Contabilidad Gubernamental y demás lineamientos emitidos por el CONAC.

El registro y depreciación del activo fijo, se realizaron en base a lo establecido en las Reglas específicas del registro y valoración del patrimonio, en los Lineamientos dirigidos para asegurar que el Sistema de Contabilidad Gubernamental, facilite el registro y control de los inventarios de los bienes muebles e inmuebles de los entes públicos, y en los parámetros de Estimación de vida útil, publicados en el Diario Oficial de la Federación el 15 de agosto de 2012.

Numeral 6 Depreciación, Deterioro y Amortización, del Ejercicio y Acumulada de Bienes, que a la letra dice “El monto de la depreciación como la amortización se calculará considerando el costo de adquisición del activo depreciable o amortizable, menos su valor de desecho, entre los años correspondientes a su vida útil o su vida económica; registrándose en los gastos del período, con el objetivo de conocer el gasto patrimonial, por el servicio que está dando el activo, lo cual redundará en una estimación adecuada de la utilidad en un ente público lucrativo o del costo de operación en un ente público con fines exclusivamente gubernamentales o sin fines de lucro, y en una cuenta complementaria de activo como depreciación o amortización acumulada, a efecto de poder determinar el valor neto o el monto por depreciar o amortizar restante”.

Numeral 9, establece los mecanismos para dar de baja los bienes muebles ya sea por pérdida, obsolescencia, deterioro, extravió, robo o siniestro y cuando esto ocurra se debe cancelar el costo de operación (gasto patrimonial), que representa la depreciación acumulada que se tenga a la fecha de baja de bien mueble.

Características del Sistema de Contabilidad Gubernamental (SCG)

Actualmente el IEEA, realiza todas sus operaciones, contables, presupuestales y financieras en el Sistema Automatizado de Administración y Contabilidad Gubernamental (SAACG), el cual es un software desarrollado por el Instituto para el Desarrollo Técnico de las Haciendas Públicas, aprobado por el Consejo de Armonización Contable del Estado de Puebla, lo que permite dar cumplimiento a lo establecido en materia de armonización contable.

### **5. Políticas de Contabilidad Significativas**

#### **a. Efectos de la Inflación en la Información Financiera**

Debido a que el Instituto opera el 99% con recursos de origen Federal y estos son etiquetados, y derivado que los servicios que ofrece son gratuitos no se tienen ingresos propios; los recursos son ejercidos de manera inmediata a su ministración; no se requiere su reexpresión porque los

## **INSTITUTO ESTATAL DE EDUCACIÓN PARA ADULTOS**

Notas a los Estados Financieros

Al 31 de Diciembre de 2023

(Cifras en Pesos)

recursos que no son comprometidos al 31 de diciembre de cada ejercicio deben ser reintegrados a la Federación, por lo que los cifras para el caso de años anteriores se encuentran a costo histórico, solo son referente de comportamiento presupuestal.

### **b. Efectivo y Equivalentes de Efectivo**

Los recursos financieros se manejan en cuentas específicas por origen del recurso, en su mayoría los pagos se efectúan vía transferencia electrónica, por lo consiguiente no se tienen cheques en circulación o partidas en conciliación no identificadas; no se cuenta con fondos fijos de caja porque consideramos que todos los gastos pueden ser programados con anticipación a la fecha de su pago.

### **c. Inversiones Financieras e Instrumentos financieros derivados**

El IEEA no cuenta con recursos autorizados para inversión.

### **d. Bienes Muebles e Inmuebles**

El Instituto no cuenta con recursos autorizados para la adquisición de bienes muebles e inmuebles, actualmente los bienes con que operamos se encuentran en comodato del INEA.

### **e. Provisiones**

Aunque el Instituto tiene demandas laborales, derivado que no contamos con recursos autorizados para el pago de estas no se han realizado provisiones.

### **f. Beneficios a los Empleados**

Los beneficios a los empleados son los derivados del Contrato Colectivo de Trabajo, por los que los recursos para cubrirlos ya se encuentra autorizados en el Presupuesto del Fondo de Aportaciones para la Educación Tecnológica y de Adultos FAETA, no se pueden otorgar ninguno otro adicional por qué no se cuentan con recursos para este caso, sin embargo derivado de gestión administrativa se otorgan cursos de capacitación que ofrece la Secretaría de Finanzas o el Instituto de Administración Pública del Estado de Puebla, que no tienen costo para el IEEA.

### **g. Patrimonio**

Para el control del Patrimonio del Instituto se consideran las Reglas Específicas del Registro y Valoración del Patrimonio.

## **INSTITUTO ESTATAL DE EDUCACIÓN PARA ADULTOS**

Notas a los Estados Financieros

Al 31 de Diciembre de 2023

(Cifras en Pesos)

### **h. Reconocimiento de Ingresos**

Bajo el momento contable del devengo el reconocimiento del Ingresos se realiza en el momento que se cuenta jurídicamente con el derecho de cobro.

### **i. Reconocimiento de Gastos**

Bajo el momento contable del devengo el reconocimiento del Egreso en el momento que se reconoce la obligación de pago a favor de un tercero por la recepción de bienes o servicios.

### **6. Posición en Moneda Extranjera y Protección por Riesgo Cambiario**

No aplica al Instituto porque no se realizan operaciones en moneda extranjera.

### **7. Reporte Analítico del Activo**

No aplica al Instituto Estatal de Educación para Adultos, salvo la parte del activo por lo que se informa que no tuvo aumentos, únicamente la disminución correspondiente a la depreciación del ejercicio.

### **8. Fideicomisos, Mandatos y Análogos**

No aplica al Instituto Estatal de Educación para Adultos.

### **9. Reporte de la Recaudación**

No aplica al Instituto Estatal de Educación para Adultos.

### **10. Información sobre la Deuda y el Reporte Analítico de la Deuda**

No aplica al Instituto Estatal de Educación para Adultos.

### **11. Calificaciones otorgadas**

No aplica al Instituto Estatal de Educación para Adultos.

### **12. Proceso de Mejora**

El establecimiento de puntos de control en proceso de pago de recursos, agiliza la fiscalización y disminuye los riesgos de efectuar pagos fuera de norma.

## INSTITUTO ESTATAL DE EDUCACIÓN PARA ADULTOS

Notas a los Estados Financieros  
Al 31 de Diciembre de 2023  
(Cifras en Pesos)

### 13. Información por Segmentos

No aplica al Instituto Estatal de Educación para Adultos.

### 14. Eventos Posteriores al Cierre

A la fecha no se han realizado eventos posteriores al cierre.

### 15. Partes Relacionadas

En el Instituto Estatal de Educación para Adultos no existen partes relacionadas que pudieran ejercer influencia significativa sobre la toma de decisiones financieras y operativas.

### 16. Responsabilidad Sobre la Presentación Razonable de la Información Contable

Los presentes Estados Financieros y Presupuestales, reflejan todas las operaciones y movimientos que se realizaron por el periodo comprendido del 01 de enero al 31 de diciembre de 2023, se elaboraron correcta y razonablemente con base a lo establecido en la normatividad vigente y aplicable en materia de contabilidad gubernamental y presupuesto.

## b) NOTAS DE DESGLOSE

### I. NOTAS AL ESTADO DE ACTIVIDADES

#### Ingresos y Otros Beneficios

#### Ingresos de Gestión

Concepto	2023	2022
Transferencias, Asignaciones, Subsidios y Otras Ayudas	181,529,480.35	187,379,324.90
Otros Ingresos y Beneficios Varios	114,000.00	0.00
<b>Total</b>	<b>181,643,480.35</b>	<b>187,379,324.90</b>

**Participaciones, Aportaciones, Convenios, Incentivos Derivados de la Colaboración Fiscal, Fondos Distintos de Aportaciones, Transferencias, Asignaciones, Subsidios y Subvenciones, y Pensiones y Jubilaciones**

## INSTITUTO ESTATAL DE EDUCACIÓN PARA ADULTOS

Notas a los Estados Financieros  
Al 31 de Diciembre de 2023  
(Cifras en Pesos)

El monto que se reporta en el rubro de **Transferencias, Asignaciones, Subsidios y Ayudas**, por la cantidad de **\$181,529,480.35** corresponde a los recursos ministrados por la Secretaría de Finanzas y Administración del Gobierno del Estado como se describe a continuación:

Concepto	2023	2022
Fondo de Aportaciones para la Educación Tecnológica y de Adultos FAETA (Ramo 33) Federal	\$165,031,259.87	\$159,673,156.70
Ramo 11 Convenio Atención a la Demanda	\$14,721,543.00	\$23,043,836.00
Subsidio Estatal 2023	\$ 1,776,677.48	\$4,662,332.20
<b>Total</b>	<b>\$181,529,480.35</b>	<b>\$187,379,324.90</b>

El importe de **\$114,000.00** que se refleja en el rubro de Otros Ingresos y beneficios, corresponde retribución en términos de la cláusula cuarta del contrato de beneficio de dispersión de nómina.

### Otros Ingresos y Beneficios

Concepto	2023	2022
Otros Ingresos y Beneficios	\$114,000.00	\$0.00
<b>Total</b>	<b>\$114,000.00</b>	<b>\$0.00</b>

### Gastos y Otras Pérdidas

#### Gastos de Funcionamiento

Concepto	2023	2022
Personales, Servicios y Materiales	\$181,643,480.35	\$187,379,324.90
<b>Total</b>	<b>\$181,643,480.35</b>	<b>\$187,379,324.90</b>

#### Servicios Personales

Concepto	2023	2022
Servicios Personales	\$97,859,886.62	\$95,015,846.28
<b>Total</b>	<b>\$97,859,886.62</b>	<b>\$95,015,846.28</b>

Corresponde a los recursos ejercidos en el rubro de gasto corriente capítulo 1000 Servicios Personales, autorizados en el presupuesto del Fondo de Aportaciones para la Educación Tecnología y de Adultos FAETA 2023, para cubrir el pago de sueldos y salarios, honorarios asimilados, seguridad social y prestaciones establecidas en la Ley Federal del Trabajo y en el Contrato Colectivo de Trabajo, de la plantilla autorizada por la Secretaría de Hacienda y Crédito Público.



## INSTITUTO ESTATAL DE EDUCACIÓN PARA ADULTOS

Notas a los Estados Financieros

Al 31 de Diciembre de 2023

(Cifras en Pesos)

También se integran los recursos autorizados por el Gobierno del Estado para cubrir el complemento de sueldo de mandos medios y Superiores, de acuerdo al Convenio de descentralización.

### Materiales y Suministros

Concepto	2023	2022
Materiales y Suministros	\$5,203,008.98	\$3,887,638.98
<b>Total</b>	<b>\$5,203,008.98</b>	<b>\$3,887,638.98</b>

Corresponde a los recursos ejercidos en el rubro de gasto corriente capítulo 2000 Materiales y Suministros, autorizados en el presupuesto del Fondo de Aportaciones para la Educación Tecnológica y de Adultos FAETA 2023, aplicados durante el ejercicio.

### Servicios Generales

Concepto	2023	2022
Servicios Generales	\$29,296,728.75	\$26,141,659.09
<b>Total</b>	<b>\$29,296,728.75</b>	<b>\$26,141,659.09</b>

Corresponde a los recursos ejercidos en el rubro de gasto corriente capítulo 3000 Servicios Generales, autorizados en el presupuesto del Fondo de Aportaciones para la Educación Tecnológica y de Adultos FAETA 2023, aplicados durante el ejercicio.

### Transferencias, Asignaciones, Subsidios y Otras Ayudas

Concepto	2023	2022
Ayudas Sociales	\$49,283,856.00	\$62,334,180.55
<b>Total</b>	<b>\$49,283,856.00</b>	<b>\$62,334,180.55</b>

Corresponde a los recursos que durante el ejercicio presupuestal 2023, se transfirieron por concepto de ayudas sociales para cubrir los apoyos económicos de las personas voluntarias beneficiarias el subsidio que participan en los diversos programas operativos del Instituto, los pagos de estas gratificaciones están sujetos a lo establecido en las Reglas de Operación del Programa Atención a la Demanda.

### Participaciones y Aportaciones

Concepto	2023	2022
Participaciones, Aportaciones, Convenios, Incentivos derivados de la colaboración fiscal, Fondos distintos de aportaciones.	\$0.00	\$0.00
<b>Total</b>	<b>\$0.00</b>	<b>\$0.00</b>

## INSTITUTO ESTATAL DE EDUCACIÓN PARA ADULTOS

Notas a los Estados Financieros

Al 31 de Diciembre de 2023

(Cifras en Pesos)

### Otros Gastos y Pérdidas Extraordinarias

Concepto	2023	2022
Inversión Pública No Capitalizable	\$0.00	\$0.00
Gastos de Ejercicios Anteriores	\$0.00	\$0.00
Depreciación de Bienes Muebles	\$29,111.76	\$47,053.89
<b>Total</b>	<b>\$29,111.76</b>	<b>\$47,053.89</b>

## II. NOTAS AL ESTADO DE SITUACIÓN FINANCIERA

### Activo

#### Efectivo y Equivalentes

Concepto	2023	2022
Efectivo y Equivalentes	\$6,898,647.57	\$4,564,528.91
<b>Total</b>	<b>\$6,898,647.57</b>	<b>\$4,564,528.91</b>

Los saldos disponibles en las cuentas bancarias se integran por las retenciones y aportaciones Institucionales pendientes de pago a terceros al 31 de diciembre de 2023.

#### Derechos a Recibir Efectivo y Equivalentes, y Bienes o Servicios a Recibir

Concepto	2023				2022 Total
	Hasta 90 días	Hasta 180 días	Hasta 365 días	Total	
Devolución de viáticos	\$0.00	\$0.00	\$0.00	\$0.00	\$3,489.00
Foto multas pendientes de pago	\$0.00	\$0.00	\$0.00	\$0.00	\$13,308.02
Comisión pendiente de bonificación	\$0.00	\$0.00	\$0.00	\$0.00	\$34.80
Devolución de Deudores	\$1,555,355.91	\$0.00	\$0.00	\$1,555,355.91	\$0.00
<b>Total</b>	<b>\$1,555,355.91</b>	<b>\$0.00</b>	<b>\$0.00</b>	<b>\$1,555,355.91</b>	<b>\$16,831.82</b>

Las cuentas por cobrar corresponden a las prestaciones por contrato colectivo de trabajo que tiene derecho el personal de base y que fueron cubiertas en su totalidad, por lo que, una vez que el recurso sea ministrado para el pago de la segunda parte del aguinaldo, las cuentas por cobrar serán saldadas.

#### Inventarios (Bienes Disponibles para su Transformación o Consumo)

Concepto	2023	2022
No Aplica	\$0.00	\$0.00
<b>Total</b>	<b>\$0.00</b>	<b>\$0.00</b>

## INSTITUTO ESTATAL DE EDUCACIÓN PARA ADULTOS

Notas a los Estados Financieros

Al 31 de Diciembre de 2023

(Cifras en Pesos)

### Almacenes

Concepto	2023	2022
No Aplica	\$0.00	\$0.00
<b>Total</b>	<b>\$0.00</b>	<b>\$0.00</b>

### Inversiones Financieras

Concepto	2023	2022
No Aplica	\$0.00	\$0.00
<b>Total</b>	<b>\$0.00</b>	<b>\$0.00</b>

### Bienes Muebles, Inmuebles e Intangibles

Concepto	2023	2022
Corresponde al costo histórico de los bienes muebles propiedad del Instituto	\$9,731,552.53	\$9,731,552.53
<b>Total</b>	<b>\$9,731,552.53</b>	<b>\$9,731,552.53</b>

### Tasas de depreciación

Concepto	Depreciación Anual %
Mobiliario y Equipo de Administración	10.0 %
Equipo de Cómputo y Tecnologías de la información	33.3 %
Mobiliario y Equipo Educativo y Recreativo	33.3 %
Otro Mobiliario y Equipo Educativo y Recreativo	20.0 %
Vehículos y Equipo de transporte	20.0 %

**Nota:** De acuerdo a las características de los bienes de referencia en Guía de Parámetros de Vida Útil.

### Estimaciones y Deterioros

Concepto	2023	2022
No Aplica	\$0.00	\$0.00
<b>Total</b>	<b>\$0.00</b>	<b>\$0.00</b>

### Porcentajes de Depreciación

Concepto	% de depreciación anual
No Aplica	
<b>Total</b>	



## INSTITUTO ESTATAL DE EDUCACIÓN PARA ADULTOS

Notas a los Estados Financieros

Al 31 de Diciembre de 2023

(Cifras en Pesos)

### Fondos y Bienes de Terceros en Garantía y/o Administración (a corto y largo plazo)

Concepto	2023	2022
No Aplica	\$0.00	\$0.00
<b>Total</b>	<b>\$0.00</b>	<b>\$0.00</b>

### Pasivos diferidos

Concepto	2023	2022
A corto plazo	\$0.00	\$0.00
A largo plazo	\$0.00	\$0.00
<b>Total</b>	<b>\$0.00</b>	<b>\$0.00</b>

### Provisiones

Concepto	2023	2022
No Aplica	\$0.00	\$0.00
<b>Total</b>	<b>\$0.00</b>	<b>\$0.00</b>

### Otros Pasivos

Concepto	2023	2022
No Aplica	\$0.00	\$0.00
<b>Total</b>	<b>\$0.00</b>	<b>\$0.00</b>

## III. NOTAS AL ESTADO DE VARIACIONES EN LA HACIENDA PÚBLICA

### Patrimonio

La cuenta de Patrimonio presentó los siguientes saldos:

Concepto	2023	2022
Total Patrimonio	\$881,630.47	\$910,742.23
<b>Total</b>	<b>\$881,630.47</b>	<b>\$910,742.23</b>

## INSTITUTO ESTATAL DE EDUCACIÓN PARA ADULTOS

Notas a los Estados Financieros

Al 31 de Diciembre de 2023

(Cifras en Pesos)

### Patrimonio Contribuido

Concepto	2023	2022
Aportaciones	\$7,125,523.17	\$7,125,523.17
Donaciones de Capital	\$1,339,257.69	\$1,339,257.69
<b>Total</b>	<b>\$8,464,780.86</b>	<b>\$8,464,780.86</b>

El importe del Patrimonio Contribuido, corresponde al importe del valor (costo histórico), de los bienes propiedad del Instituto Estatal de Educación para Adultos, durante el ejercicio 2023.

### Patrimonio Generado

Concepto	2023	2022
Resultado del Ejercicio	-\$29,111.76	-\$47,053.89
Resultado de Ejercicios Anteriores	-\$7,554,038.63	-\$7,506,984.74
<b>Total</b>	<b>-\$7,583,150.39</b>	<b>-\$7,554,038.63</b>

El monto del Patrimonio generado al cierre del ejercicio presupuestal 2023, corresponde al importe de la depreciación acumulada de los bienes muebles propiedad del IEAA que, de acuerdo a lo establecido en reglas específicas para el registro y valoración del patrimonio, emitió el CONAC, se registra como gasto.

## IV. NOTAS AL ESTADO DE FLUJOS DE EFECTIVO

### Efectivo y Equivalentes

Concepto	2023	2022
Efectivo	\$0.00	\$0.00
Bancos/Tesorería	\$6,898,647.57	\$4,547,696.59
Bancos/Dependencias y Otros	\$0.00	\$0.00
Inversiones Temporales (hasta 3 meses)	\$0.00	\$0.00
Fondo con afectación específica	\$0.00	\$0.00
Depósitos de fondos de terceros en Garantía y/o Administración	\$0.00	\$0.00
Otros Efectivos y Equivalentes	\$0.00	\$0.00
<b>Total de Efectivo y Equivalentes</b>	<b>\$6,898,647.57</b>	<b>\$4,547,696.59</b>

El efectivo y equivalentes al efectivo al 31 de diciembre de 2023 por el importe de \$6,898,647.57 corresponde al saldo de efectivo en bancos, para cubrir el pago de servicios personales y generales, impuestos y reintegros; así como de los intereses generados en las cuentas abiertas a nombre del Instituto al 31 de diciembre de 2023.

**INSTITUTO ESTATAL DE EDUCACIÓN PARA ADULTOS**

Notas a los Estados Financieros

Al 31 de Diciembre de 2023

(Cifras en Pesos)

**Adquisiciones de Actividades de Inversión efectivamente pagadas**

<b>Concepto</b>	<b>2023</b>	<b>2022</b>
<b>Bienes Inmuebles, Infraestructura y Construcciones en Proceso</b>	<b>\$0.00</b>	<b>\$0.00</b>
Terrenos	\$0.00	\$0.00
Viviendas	\$0.00	\$0.00
Edificios no Habitacionales	\$0.00	\$0.00
Infraestructura	\$0.00	\$0.00
Construcciones en Proceso en Bienes de Dominio Público	\$0.00	\$0.00
Construcciones en Proceso en Bienes Propios	\$0.00	\$0.00
Otros Bienes Inmuebles	\$0.00	\$0.00
<b>Bienes Muebles</b>	<b>\$0.00</b>	<b>\$0.00</b>
Mobiliario y Equipo de Administración	\$0.00	\$0.00
Mobiliario y Equipo Educativo y Recreativo	\$0.00	\$0.00
Equipo e Instrumental Médico y de Laboratorio	\$0.00	\$0.00
Vehículos y Equipo de Transporte	\$0.00	\$0.00
Equipo de Defensa y Seguridad	\$0.00	\$0.00
Maquinaria, Otros Equipos y Herramientas	\$0.00	\$0.00
Colecciones, Obras de Arte y Objetos Valiosos	\$0.00	\$0.00
Activos Biológicos	\$0.00	\$0.00
<b>Otras Inversiones</b>	<b>\$0.00</b>	<b>\$0.00</b>
<b>Total</b>	<b>\$0.00</b>	<b>\$0.00</b>

**Conciliación de los Flujos de Efectivo Netos de las Actividades de Operación y la Cuenta de Ahorro/ Desahorro.**

<b>Concepto</b>	<b>2023</b>	<b>2022</b>
<b>Resultados del Ejercicio Ahorro/ Desahorro</b>	<b>-\$29,111.76</b>	<b>-\$47,053.89</b>
Movimientos de partidas (o rubros) que no afectan al efectivo	\$0.00	\$0.00
Depreciación	-\$29,111.76	-\$47,053.89
Amortización	\$0.00	\$0.00
Incrementos en las provisiones	\$0.00	\$0.00
Incremento en inversiones producido por revaluación	\$0.00	\$0.00
Ganancia/pérdida en venta de bienes muebles, inmuebles e intangibles	\$0.00	\$0.00
Incremento en cuentas por cobrar	\$0.00	\$0.00
<b>Flujos de Efectivo Netos de las Actividades de Operación</b>	<b>-\$29,111.76</b>	<b>-\$47,053.89</b>

## INSTITUTO ESTATAL DE EDUCACIÓN PARA ADULTOS

Notas a los Estados Financieros

Al 31 de Diciembre de 2023

(Cifras en Pesos)

### V. CONCILIACIÓN ENTRE LOS INGRESOS PRESUPUESTARIOS Y CONTABLES, ASÍ COMO ENTRE LOS EGRESOS PRESUPUESTARIOS Y LOS GASTOS CONTABLES.

Conciliación entre los ingresos presupuestarios y contables correspondiente del 1 de enero al 31 de diciembre de 2023.

Concepto	2022	2021
<b>1. Total de Ingresos Presupuestarios</b>	<b>\$181,529,480.35</b>	<b>\$187,379,324.90</b>
2. Más Ingresos Contables No Presupuestarios	\$0.00	\$0.00
2.1 Ingresos Financieros	\$0.00	\$0.00
2.2 Otros Ingresos y Beneficios Varios	\$114,000.00	\$0.00
3. Menos Ingresos Presupuestarios No Contables	\$0.00	\$0.00
<b>4. Total de Ingresos Contables</b>	<b>\$181,643,480.35</b>	<b>\$187,379,324.90</b>

Conciliación entre los egresos presupuestarios y contables correspondiente del 1 de enero al 31 de diciembre de 2023.

Concepto	2022	2021
<b>1. Total de Egresos Presupuestarios</b>	<b>\$181,643,480.35</b>	<b>\$187,379,324.90</b>
2. Menos Egresos Presupuestarios No Contables	0.00	0.00
3. Más Gastos Contables No Presupuestarios	\$29,111.76	\$47,053.89
3.1 Estimaciones, Depreciaciones, Deterioros, Obsolescencia y Amortizaciones	\$29,111.76	\$47,053.89
<b>4. Total de Gastos Contables</b>	<b>\$181,672,592.11</b>	<b>\$187,426,378.79</b>

### c) NOTAS DE MEMORIA (CUENTAS DE ORDEN)

#### Cuentas de Orden Contables

Concepto	Importe
Valores	\$0.00
Emisión de obligaciones	\$0.00
Avales y Garantías	\$0.00
Juicios	\$32,094,442.27
Contratos para Inversión Mediante Proyectos para Prestación de Servicios (PPS) y Similares	\$14,050,560.00
Bienes concesionados o en comodato	\$38,388,837.56



# INSTITUTO ESTATAL DE EDUCACIÓN PARA ADULTOS

Notas a los Estados Financieros

Al 31 de Diciembre de 2023

(Cifras en Pesos)

## Cuentas de Orden Presupuestario

### Cuentas de Orden Presupuestarias de Ingresos

Concepto	Importe
Ley de Ingresos Estimada	\$211,831,564.00
Ley de Ingresos por Ejecutar	\$0.00
Modificaciones a la Ley de Ingresos Estimada	-\$30,188,083.65
Ley de Ingresos Devengada	\$181,643,480.35
Ley de Ingresos Recaudada	\$181,643,480.35

### Cuentas de Orden Presupuestarias de Egresos

Concepto	Importe
Presupuesto de Egresos Aprobado	\$211,831,564.00
Presupuesto de Egresos por Ejercer	\$0.00
Modificaciones al Presupuesto de Egresos Aprobado	-\$30,188,083.65
Presupuesto de Egresos Comprometido	\$181,643,480.35
Presupuesto de Egresos Devengado	\$181,643,480.35
Presupuesto de Egresos Ejercido	\$181,643,480.35
Presupuesto de Egresos Pagado	\$180,832,110.19

**“Bajo protesta de decir verdad declaramos que los Estados Financieros y sus notas, son razonablemente correctos y son responsabilidad del emisor”.**

**Autorizó**

**Elaboró**

**Ismael Zárate Gutiérrez**  
Director General

**Jesús Castro Solís**  
Encargado de Despacho de la  
Dirección de Administración y  
Finanzas del IEAA