



a) NOTAS DE GESTIÓN ADMINISTRATIVA

1. Autorización e Historia

El Instituto Tecnológico Superior de San Martín Texmelucan es un Organismo Público Descentralizado del Gobierno del Estado de Puebla, con personalidad jurídica y patrimonios propios, fue fundado el 2 de diciembre de 2002, inicialmente estuvo en instalaciones provisionales ubicadas en la calle Miguel Nájera de la ciudad de San Martín Texmelucan, para el año 2004 se contaba con la primera unidad de prácticas en el terreno ubicado en el ejido de San Lucas Atoyatenco. En el año 2002, el Instituto inició actividades impartiendo las carreras de Ingeniería en Sistemas Computacionales e Ingeniería Electromecánica. Para el año 2003 se incrementa la oferta educativa con la apertura de la carrera de Ingeniería Industrial y en el 2006, en atención a la demanda de la sociedad, se inicia la carrea de Contaduría Pública. En el 2010 se incluye en la oferta educativa la carrera de Ingeniería Ambiental, para el año 2015 el Instituto oferta las carreras de Ingeniería en Tecnologías de la Información y Ingeniería en Gestión Empresarial.

Gracias al trabajo que se ha realizado durante estos años en el Instituto y cumpliendo con los estándares de calidad, estamos recertificados en la norma ISO 900:2015 y ISO 14001: 2015, se tiene también la Acreditación al programa de la Licenciatura en Contador Público por CACECA, asimismo se tiene la certificación por multisitios en materia de Equidad de Género y Energía; además de participar en diferentes actividades en otras instituciones educativas.

Finalmente, en el mes de noviembre de 2024, se autoriza la apertura del Plan de Estudios de nivel de licenciatura, en la modalidad escolarizada y con una periodicidad semestral, de acuerdo a lo indicado. Carrera de Licenciatura en Turismo con clave: LTUR-2012-237.

2. Panorama Económico y Financiero

El Instituto Tecnológico de San Martín Texmelucan opera bajo las condiciones económico-financieras seguras las cuales ha contribuido a que la Institución trabaje en forma consistente y ordenada con base a la calendarización de un presupuesto autorizado de programación de recursos anual basado en la aportación de convenio del Gobierno Federal y Estatal, Captación de Derechos e Ingresos Propios es recaudado por este Instituto.



El Instituto Tecnológico Superior de San Martín Texmelucan elabora y presenta información financiera de conformidad con los artículos 46, 49 y 52 de la Ley General de Contabilidad Gubernamental, en el que establece que los entes públicos deberán emitir en forma periódica estados financieros acompañado de las notas aclaratorias, con la finalidad de revelar y proporcionar información adicional y suficiente que amplíe y de significado a los datos contenidos en los estados financieros.

De acuerdo a lo anterior es importante mencionar que el Instituto cumple con las disposiciones normativas y técnicas que emanen de la Ley General de Contabilidad Gubernamental, o bien aquellas que emita el Consejo Nacional de Armonización Contable (CONAC). La presentación de estados financieros del 01 de Enero al 31 de Diciembre de 2024, se encuentra debidamente justificada, mostrando información Contable, Información Presupuestaria, Información Programática y los Bienes Muebles e Inmuebles que son parte del Instituto.

3. Organización y Objetivo Social

Nuestro compromiso se sustenta en: El modelo Educativo para el Siglo XXI, la prevención de la contaminación, el establecimiento y revisión de objetivos y metas, así con la búsqueda constante de la mejora continua; además de verificar el cumplimiento de los requisitos legales y otros que haya suscrito el Instituto.

El Instituto tiene y cumple con las obligaciones fiscales de retención de sueldos y salarios, y retención de honorarios por la prestación de servicios profesionales, retención del 5 al millar, además de declarar el impuesto sobre nómina, mismos que se enteran los primeros 17 días hábiles del mes siguiente ante el SAT.

Política del Sistema de Gestión Integral

El ITSSMT proporciona servicios de educativos de calidad a través de un SGI basado en las Normas ISO 9001 e ISO 14001 2015, que incluye procesos orientados al cumplimiento de los requisitos al cumplimiento de los requisitos de los/las estudiantes, la identificación y tratamiento de los riesgos, control de impactos ambientales y prevención de la contaminación, mediante el modelo educativo basado en formación y desarrollo de competencias profesionales, además de verificar el cumplimiento de los objetivos, requisitos legales reglamentarios aplicables y la búsqueda de la mejora continua.

Misión

Formar profesionistas con sentido innovador, cuyo conocimiento se base en la investigación científica y tecnológica, que proponga soluciones creativas a

problemas afines a su región, para fortalecer y mejorar la calidad de vida, vinculados al sector productivo y comprometido con la preservación del medio ambiente.

Visión

Ser reconocida como la principal opción de Educación Superior de la región, que ofrezca servicios educativos certificados por su calidad, cuyos programas de estudio incorporen tecnología actualizada, constituyéndose en el detonador del progreso económico - social, consolidando el desarrollo con creatividad, competitividad y sentido humanístico.

El Instituto está constituido por la siguiente estructura orgánica:



SECRETARÍA DE ADMINISTRACIÓN
SUBSECRETARÍA DE ADMINISTRACIÓN
DIRECCIÓN GENERAL DE CAPITAL HUMANO



INSTITUTO TECNOLÓGICO SUPERIOR DE SAN MARTÍN TEXMELUCAN

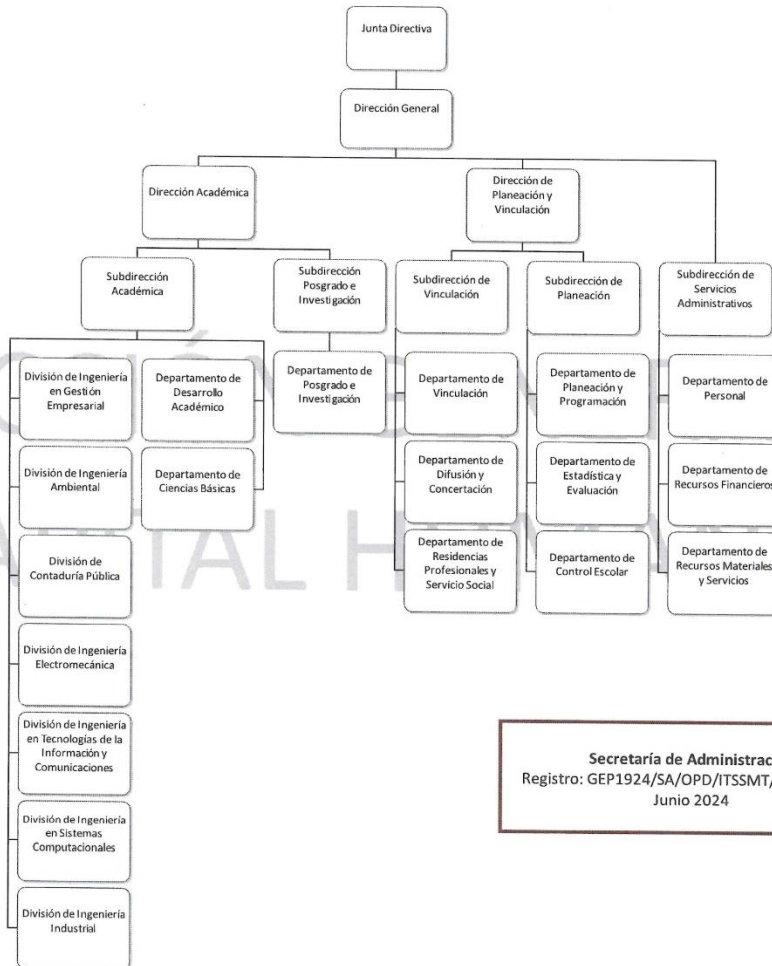

Gobierno de Puebla
Secretaría de Administración
Dirección General de Capital Humano



El Instituto Tecnológico Superior de San Martín Texmelucan desde su fundación se ha caracterizado por ser la única Institución Educativa Pública en la región ofreciendo carreras enfocadas al sector productivo, permitiendo así tener captación de aspirantes e incrementar la matrícula estudiantil.

Además de que nuestro sistema educativo por competencias garantiza la formación de profesionales con sentido innovador que, incorporados a los avances científicos y tecnológicos estén aptos para aplicar sus conocimientos a la solución creativa de problemas que presenten en su región.

De esta manera se entiende que la estructura orgánica dependerá de la mantención o crecimiento estudiantil del Instituto.

4. Bases de Preparación de los Estados Financieros

La información que se presenta se basa en los Postulados Básicos, así como la normatividad que emite el CONAC, a través de la Ley de General de Contabilidad Gubernamental, por lo que se lleva un Sistema Contable Armonizado para el registro de las operaciones en el que se refleja la información relevante de la Institución, el cual permite llevar a cabo la Integración de la Cuenta Pública correspondiente al Ejercicio Fiscal 2024.

5. Políticas de Contabilidad Significativas

Se lleva un control de activos en el Sistema de Contabilidad Gubernamental para Organismos Descentralizados, a través del módulo de Bienes Patrimoniales mediante el cual se respalda y actualiza el Patrimonio del Instituto.

6. Posición en Moneda Extranjera y Protección por Riesgo Cambiario

Para esta Institución Educativa no aplica este rubro.

7. Reporte Analítico del Activo

En este reporte muestra cifras detalladas del activo del 01 Enero al 31 de Diciembre de 2024.

Cuenta contable	Concepto	Saldo inicial	Cargos del periodo	Abonos del periodo	Saldo final
1000	ACTIVO	\$35,878,915.55	\$137,750,343.56	\$137,312,338.34	\$36,316,920.77

1100	Activo Circulante	2,061,965.73	137,690,122.07	137,312,338.34	\$2,439,748.46
1110	Efectivo y Equivalentes	2,026,210.73	72,580,181.67	72,166,643.94	2,439,748.46
1111	Efectivo	0.00	410,000.00	410,000.00	0.00
1112	Bancos/Tesorería	2,026,210.73	72,170,181.67	71,756,643.94	2,439,748.46
1120	Derechos a recibir Efectivo o Equivalentes	35,754.00	65,109,940.40	65,145,694.40	0.00
1122	Cuentas por Cobrar a Corto Plazo	35,754.00	64,050,134.78	65,085,888.78	0.00
1123	Deudores Diversos por Cobrar a corto Plazo	0	1,059,805.62	1,059,805.62	0.00
1200	Activo no Circulante	\$33,816,950.82	\$60,221.49	\$0.00	\$33,877,172.31
1230	Bienes Inmuebles, Infraestructura y Construcciones en Proceso	36,826,057.50	0.00	0.00	36,826,057.50
1231	Terrenos	8,159,214.16	0.00	0.00	8,159,214.16
1233	Edificios no Habitacionales	28,666,843.34	0.00	0.00	28,666,843.34
1240	Bienes Muebles	20,353,218.57	60,221.49	0.00	20,413,440.06
1241	Mobiliario y Equipo de Administración	7,107,174.66	60,221.49	0.00	7,167,396.15
1242	Mobiliario y Equipo Educativo y Recreativo	656,442.87	39,592.56	0.00	696,035.43
1243	Equipo e Instrumental Médico y de Laboratorio	5,935,402.76	0.00	0.00	5,935,402.76
1244	Vehículos y Equipo de Transporte	4,031,831.20	0.00	0.00	4,031,831.20
1246	Maquinaria, Otros Equipos y Herramientas	2,622,367.08	-39,592.56	0.00	2,582,774.52



1250	Activos Intangibles	128,000.00	0.00	0.00	128,000.00
1251	Software	128,000.00	0.00	0.00	128,000.00
1260	Depreciación, Deterioro y Amortización Acumulada de Bienes	-23,490,325.25	0.00	0.00	-23,490,325.25
1263	Depreciación Acumulada de Bienes Muebles	-23,490,325.25	0.00	0.00	-23,490,325.25

8. Fideicomisos, Mandatos y Análogos

Para esta Institución Educativa no aplica este rubro.

9. Reporte de la Recaudación

La Secretaría de Planeación y Finanzas, a través de la Dirección de Ingresos, reportó una recaudación del 01 al 31 de diciembre 2024 un importe de \$109.00 (ciento nueve pesos 00/100 M.N.), por consiguiente, esta Casa de Estudios obtuvo ingresos propios en el mes de diciembre de 2024 por \$600.77 (seiscientos pesos 77/100 M.N.).

10. Información sobre la Deuda y el Reporte Analítico de la Deuda

En este reporte se muestran cifras de otros pasivos al 31 de Diciembre de 2024.

Denominación de las deudas	Saldo Inicial del Periodo	Saldo Final del Periodo
Otros pasivos	\$2,074,261.42	\$2,452,045.15
Total Deuda y Otros Pasivos	\$2,074,261.42	\$2,452,045.15

11. Calificaciones otorgadas

Para esta Institución Educativa no aplica este rubro



12. Proceso de Mejora

El Instituto tiene un Control Interno cuyo fin es proporcionar un grado de seguridad razonable en la consecución de los objetivos de la Institución. El Sistema de Control Interno se lleva mediante un Sistema de Gestión Integral que es enfocado a brindar servicios de calidad en nuestro modelo educativo, así como concientizar a nuestros alumnos en el cuidado del medio ambiente, con la finalidad de dar cumplimiento a estos procesos, los cuales medimos mediante metas e indicadores establecidos en el plan rector de calidad y Programa Presupuestario para que de esta manera nos ayude a contribuir a la toma de decisiones y conducirla con una seguridad razonable al logro de los objetivos Institucionales.

13. Información por Segmentos

El Instituto no presenta información financiera segmentada al 31 de Diciembre de 2024.

14. Eventos Posteriores al Cierre

El Instituto no ha presentado ningún evento posterior al cierre

15. Partes Relacionadas

El Instituto no ha presentado partes relacionadas que influyan de manera significativa en la toma de decisiones financieras y operativas.

16. Responsabilidad Sobre la Presentación Razonable de la Información Contable

El Instituto presenta la información financiera debidamente validada y firmada por los Servidores Públicos responsables.



Asuntos Generales:

- 1) En el mes de junio de 2022, se notifica a esta Casa de Estudios el Proyecto de Resolución en Forma de Laudo del C. Carlos Alberto Acosta Flores, mediante el EXP. NÚM.: D-3/310/2020, por lo cual está pendiente de finiquitar dicha resolución, toda vez que no se tiene plazas autorizadas disponibles para su reinstalación y el recurso total para su indemnización.
- 2) En el mes de octubre de 2022, se notifica a esta Casa de Estudios la resolución de demanda de la C. María Ángeles Rodríguez Domínguez, mediante OFICIO NÚMERO: 1450/2022-ACT y EXPEDIENTE: 247/2019-TJAEP-JCA-03-9, por lo cual está pendiente de finiquitar dicha resolución, toda vez que no se tiene plazas autorizadas disponibles para su reinstalación y el recurso total para su indemnización.

b) NOTAS DE DESGLOSE

I. NOTAS AL ESTADO DE ACTIVIDADES

Ingresos y Otros Beneficios

Ingresos de Gestión

Concepto	2024	2023
Ingresos de Gestión	6,677,513.93	6,079,870.00
Total	6,677,513.93	6,079,870.00

Participaciones, Aportaciones, Convenios, Incentivos Derivados de la Colaboración Fiscal, Fondos Distintos de Aportaciones, Transferencias, Asignaciones, Subsidios y Subvenciones, y Pensiones y Jubilaciones

Concepto	2024	2023
Subsidios Federales	28,645,865.79	26,192,163.72
Subsidios Estatales	28,499,517.00	26,195,437.49
Total	57,145,82.79	58,006,817.93



Nota: con respecto a la Integración en el Saldo del Subsidio Estatal en la totalidad de \$28,499,517.00 (veintiocho millones cuatrocientos noventa y nueve mil quinientos diecisiete pesos 00/100 M.N.), integra los \$5,453,118.00 (Cinco millones cuatrocientos cincuenta y tres mil cientos dieciocho pesos 00/100 M.N.) adelanto de tres meses para el inicio del ejercicio 2024.

Otros Ingresos y Beneficios

Concepto	2024	2023
Proyectos de Investigación Estatal (Recursos Fiscales)	146,030.00	0.00
Prueba Piloto (Convenio) Estatal	80,388.00	0.00
Intereses Ganados Estatal	820.06	0.00
Total	226,418.00	0.00

Gastos y Otras Pérdidas

Gastos de Funcionamiento

Concepto	2024	2023
Gastos de funcionamiento	62,822,176.05	6,748,926.16
Total	62,822,176.05	6,749,923.16

Servicios Personales

Concepto	2024	2023
Remuneraciones al Personal de Carácter	29,728,729.16	27,919,548.45
Remuneraciones Adicionales y Especiales	8,805,401.64	8,162,673.47
Seguridad Social	8,358,580.05	7,797,506.32
Otras Prestaciones Sociales y Económicas	3,910,203.54	2,422,440.75
Pago de Estímulos a Servidores Públicos	633,701.37	394,341.72
Total	51,436,615.76	46,696,510.71



Materiales y Suministros

Concepto	2024	2023
Materiales de Administración, Emisión de	671,710.40	798,220.19
Alimentos y Utensilios	188,578.16	189,554.35
Materiales y Artículos de Construcción y de	237,109.41	497,009.85
Productos Químicos, Farmacéuticos y de	117,914.77	229,963.00
Combustibles, Lubricantes y Aditivos	892,386.57	987,995.86
Vestuario, Blancos, Prendas de Protección y	28,191.54	89,229.22
Herramientas, Refacciones y Accesorios Menores	416,949.80	610,777.85
Total	2,552,840.65	3,402,750.32

Servicios Generales

Concepto	2024	2023
Servicios Básicos	781,511.11	682,188.51
Servicios de Arrendamiento	397,198.82	211,770.11
Servicios Profesionales, Científicos y Técnicos y Otros	3,293,822.35	2,829,334.85
Servicios Financieros, Bancarios y Comerciales	256,825.88	193,932.17
Servicios de Instalación, Reparación, Mantenimiento y	1,293,732.98	1,208,512.98
Servicios de Comunicación Social y Publicidad	103,357.36	84,862.32
Servicios de Traslado y Viáticos	289,556.84	256,309.78
Servicios Oficiales	604,943.78	619,641.28
Otros Servicios Generales	1,811,770.52	1,640,725.58
Total	8,832,719.64	7,727,277.58

Transferencias, Asignaciones, Subsidios y Otras Ayudas

Concepto	2024	2023
Ayudas Sociales	2,581.00	52,065.64
Ayudas Sociales a Instituciones	110,676.00	7,463.23
Total	113,257.00	59,528.87



Participaciones y Aportaciones

Concepto	2024	2023
Sin información que presentar	0.00	0.00
Total	0.00	0.00

Otros Gastos y Pérdidas Extraordinarias

Concepto	2024	2023
Inversión Pública No Capitalizable	0.00	0.00
Gastos de Ejercicios Anteriores	0.00	0.00
Depreciación de Bienes Muebles	0.00	7,305.95
Total	0.00	7,305.95

II. NOTAS AL ESTADO DE SITUACIÓN FINANCIERA

Activo

Efectivo y Equivalentes

Concepto	2024	2023
Efectivo y equivalente	2,439,748.46	2,026,210.73
Total	2,439,748.46	2,026,210.73



Derechos a Recibir Efectivo y Equivalentes, y Bienes o Servicios a Recibir

Concepto	2024				2023
	Hasta 90 días	Hasta 180 días	Hasta 365 días	Total	Total
Derechos a Recibir Efectivo y Equivalentes	0.00	0.00	0.00	0.00	35,754.00
Total	0.00	0.00	0.00	0.00	35,754.00

Inventarios (Bienes Disponibles para su Transformación o Consumo)

Concepto	2024	2023
Sin información que presentar	0.00	0.00
Total	0.00	0.00

El Instituto Tecnológico Superior de San Martín Texmelucan no aplica este rubro ya que no se cuenta con inventario ni almacén, debido a que no se realiza ningún proceso de transformación o elaboración de bienes.

Almacenes

Concepto	2024	2023
Sin información que presentar	0.00	0.00
Total	0.00	0.00

El Instituto Tecnológico Superior de San Martín Texmelucan no aplica este rubro ya que no se cuenta con inventario ni almacén, debido a que no se realiza ningún proceso de transformación o elaboración de bienes.



Inversiones Financieras

Concepto	2024	2023
Sin información que presentar	0.00	0.00
Total	0.00	0.00

El Instituto Tecnológico Superior de San Martín Texmelucan no cuenta con inversiones financieras

Bienes Muebles, Inmuebles e Intangibles

El activo no circulante representa los bienes, muebles, inmuebles e intangibles propiedad del Instituto los cuales al 31 de Diciembre 2023 refleja un saldo total de \$33,816,950.82 del cual solo los Bienes Muebles son registrados con la depreciación de acuerdo a los lineamientos del CONAC, los Bienes Inmuebles, Infraestructura y Construcciones en Proceso no se ha realizado la Depreciación derivado a que se tiene en proceso la fusión de predios del Instituto, una vez que se tenga el documento oficial se realizará el registro correspondiente, a continuación, la siguiente tabla muestra la integración de los Bienes Muebles, Inmuebles e Intangibles:

Concepto	2024	2023
Bienes Inmuebles, Infraestructura y	36,826,057.650	36,826,057.50
Bienes Muebles	20,413,440.06	20,353,218.57
Activos Intangibles	128,000.00	128,000.00
Depreciación, Deterioro y Amortización	-23,490,325.25	-23,490,325.25
Total	33,877,172.31	33,816,950.82

Tasas de depreciación

Concepto	Depreciación Anual %
Muebles de Oficina	10
Herramientas y Máquinas	10
Equipo de Cómputo	33

Estimaciones y Deterioros

Concepto	2024	2023
Sin información que presentar	0.00	0.00
Total	0.00	0.00

Porcentajes de Depreciación

Concepto	% de depreciación anual
Muebles de Oficina	10
Herramientas y Máquinas-Herramienta	10
Equipo de Cómputo y Tecnologías de la Información	33

Otros Activos

Concepto	2024	2023
Sin información que presentar	0.00	0.00
Total	0.00	0.00



Pasivo

Cuentas por Pagar

2024						2023
Concepto	Hasta 90 días	Hasta 180 días	Hasta 365 días	Más de 365 días	Total	Total
Cuentas por pagar a corto plazo	2,452,045.15	0.00	0.00	0.00	2,452,045.15	2,074,261.42
Total	2,452,045.15	0.00	0.00	0.00	2,452,045.15	2,074,261.42

Documentos por Pagar

2024						2023
Concepto	Hasta 90 días	Hasta 180 días	Hasta 365 días	Más de 365 días	Total	Total
Sin información que presentar	0.00	0.00	0.00	0.00	0.00	0.00
Total	0.00	0.00	0.00	0.00	0.00	0.00

El Instituto actualmente no presenta movimientos en este rubro



Fondos y Bienes de Terceros en Garantía y/o Administración (a corto y largo plazo)

Concepto	2024	2023
Sin información que presentar	0.00	0.00
Total	0.00	0.00

Pasivos diferidos

Concepto	2024	2023
A corto plazo	0.00	0.00
A largo plazo	0.00	0.00
Total	0.00	0.00

Provisiones

Concepto	2024	2023
Sin información que presentar	0.00	0.00
Total	0.00	0.00

Otros Pasivos

Concepto	2024	2023
Sin información que presentar	0.00	0.00
Total	0.00	0.00

III. NOTAS AL ESTADO DE VARIACIONES EN LA HACIENDA PÚBLICA

Patrimonio

La cuenta de Patrimonio presentó los siguientes saldos:

Concepto	2024	2023
Hacienda Pública/Patrimonio Neto Final	33,864,875.62	34,129.635.08
Total	33,864,875.62	34,129.635.08

Patrimonio Contribuido

Concepto	2024	2023
Hacienda Pública/Patrimonio Contribuido	59,340,710.24	59,340,710.24
Total	59,340,710.24	59,340,710.24

Patrimonio Generado

Concepto	2024	2023
Resultado del Ejercicio (ahorro/desahorro)	60,221.49	574,098.75
Total	60,221.49	574,098.75



IV. NOTAS AL ESTADO DE FLUJOS DE EFECTIVO
Efectivo y Equivalentes

Este rubro comprende el análisis del saldo inicial y final de los recursos financieros Bancos y Fondo Fijo de Caja que tiene el Instituto, así como las cuentas por cobrar a corto plazo al 31 de Diciembre 2024. Asimismo, se muestra la liquidez que tiene el Instituto al cierre del periodo de manera acumulativa y muestra el comparativo de saldos del periodo del ejercicio anterior.

Concepto	2024	2023
Efectivo	0.00	0.00
Bancos/Tesorería	2,439,748.46	2,026,210.73
Bancos/Dependencias y Otros	0.00	0.00
Inversiones Temporales (hasta 3 meses)	0.00	0.00
Fondo con afectación específica	0.00	0.00
Depósitos de fondos de terceros en Garantía y/o Administración	0.00	0.00
Otros Efectivos y Equivalentes	0.00	0.00
Total de Efectivo y Equivalentes	0.00	0.00

Adquisiciones de Actividades de Inversión efectivamente pagadas

Concepto	2024	2023
Bienes Inmuebles, Infraestructura y Construcciones en Proceso	0.00	0.000
Terrenos	0.00	0.00
Viviendas	0.00	0.00
Edificios no Habitacionales	0.00	0.00
Infraestructura	0.00	0.00
Construcciones en Proceso en Bienes de Dominio Público	0.00	0.00
Construcciones en Proceso en Bienes Propios	0.00	0.00
Otros Bienes Inmuebles	0.00	0.00
Bienes Muebles	60,221.49	256,423.70
Mobiliario y Equipo de Administración	60,221.49	187,984.98
Mobiliario y Equipo Educativo y Recreativo	0.00	0.00
Equipo e Instrumental Médico y de Laboratorio	0.00	43,476.80
Vehículos y Equipo de Transporte	0.00	0.00



Equipo de Defensa y Seguridad	0.00	0.00
Maquinaria, Otros Equipos y Herramientas	0.00	24,961.97
Colecciones, Obras de Arte y Objetos Valiosos	0.00	0.00
Activos Biológicos	0.00	0.00
Otras Inversiones	0.00	0.00
Total	60,221.49	256,423.75

Conciliación de los Flujos de Efectivo Netos de las Actividades de Operación y la Cuenta de Ahorro/ Desahorro.

Concepto	2024	2023
Resultados del Ejercicio Ahorro/ Desahorro	60,221.49	249,117.800
Movimientos de partidas (o rubros) que no afectan al	0.00	0.00
Depreciación	0.00	7,305.95
Amortización	0.00	0.00
Incrementos en las provisiones	0.00	0.00
Incremento en inversiones producido por revaluación	0.00	0.00
Ganancia/pérdida en venta de bienes muebles, inmuebles e intangibles	0.00	0.00
Incremento en cuentas por cobrar	0.00	0.00
Flujos de Efectivo Netos de las Actividades de Operación	473,759.22	-65,072.75



V. CONCILIACIÓN ENTRE LOS INGRESOS PRESUPUESTARIOS Y CONTABLES, ASÍ COMO ENTRE LOS EGRESOS PRESUPUESTARIOS Y LOS GASTOS CONTABLES.

 Instituto Tecnológico Superior de San Martín Texmelucan PUEBLA Conciliación entre los Ingresos Presupuestarios y Contables Correspondiente Del 01/ene./2024 al 31/dic./2024 (Cifras en pesos)		Fecha y hora de Impresión 07/feb./2025 09:08 p. m.
1. Total de Ingresos Presupuestarios		\$64,050,134.78
2. Más Ingresos Contables No Presupuestarios		\$0.00
3. Menos Ingresos Presupuestarios No Contables		\$0.00
4. Total de Ingresos Contables		\$64,050,134.78

 Instituto Tecnológico Superior de San Martín Texmelucan PUEBLA Conciliación entre los Egresos Presupuestarios y los Gastos Contables Correspondiente Del 01/ene./2024 al 31/dic./2024 (Cifras en pesos)		Fecha y hora de Impresión 07/feb./2025 09:18 p. m.
1. Total de Egresos Presupuestarios		\$62,995,654.54
2. Menos Egresos Presupuestarios No Contables		\$2,613,062.14
2.2 Materiales y Suministros		\$2,552,840.65
2.3 Mobiliario y Equipo de Administración		\$60,221.49
3. Más Gastos Contables No Presupuestarios		\$2,552,840.65
3.6 Materiales y Suministros (consumos)		\$2,552,840.65
4. Total De Gastos Contables		\$62,935,433.05

c) NOTAS DE MEMORIA (CUENTAS DE ORDEN)

Cuentas de Orden Contables

Concepto	Importe
Valores	0.00
Emisión de obligaciones	0.00
Avales y Garantías	0.00
Juicios	0.00
Contratos para Inversión Mediante Proyectos para Prestación de Servicios (PPS) y Similares	0.00
Bienes concesionados o en comodato	0.00



Cuentas de Orden Presupuestario

Cuentas de Orden Presupuestarias de Ingresos

Concepto	Importe
Ley de Ingresos Estimada	60,290,533.00
Ley de Ingresos por Ejecutar	1,054,480.24
Modificaciones a la Ley de Ingresos Estimada	3,759,601.78
Ley de Ingresos Devengada	64,050,134.78
Ley de Ingresos Recaudada	64,050,134.78

Cuentas de Orden Presupuestarias de Egresos

Concepto	Importe
Presupuesto de Egresos Aprobado	60,290,533.00
Presupuesto de Egresos por Ejercer	1,054,480.24
Modificaciones al Presupuesto de Egresos	3,759,601.78
Presupuesto de Egresos Comprometido	62,995,654.54
Presupuesto de Egresos Devengado	62,995,654.54
Presupuesto de Egresos Ejercido	62,995,654.54
Presupuesto de Egresos Pagado	62,384,733.18

“Bajo protesta de decir verdad declaramos que los Estados Financieros y sus notas, son razonablemente correctos y son responsabilidad del emisor”.

Mauricio Escobar Martínez
Director General

Oscar Sánchez Sánchez
Subdirector de Servicios
Administrativos