

**NOTAS A LOS ESTADOS FINANCIEROS  
AL 31 DE DICIEMBRE DE 2022**

CIFRAS EN PESOS

**a) NOTAS DE DESGLOSE**

**I. NOTAS AL ESTADO DE SITUACIÓN FINANCIERA**

**Activo**

**Efectivo y Equivalentes**

<b>Concepto</b>	<b>2022</b>	<b>2021</b>
Bancos	1,217,235.87	1,978,154.20
Fondos con Afectación Específica	0.00	104,953.58
<b>Total</b>	<b>1,217,235.87</b>	<b>2,083,107.78</b>

**Derechos a Recibir Efectivo y Equivalentes, y Bienes o Servicios a Recibir**

<b>Concepto</b>	<b>2022</b>				<b>2021</b>
	<b>Hasta 90 días</b>	<b>Hasta 180 días</b>	<b>Hasta 365 días</b>	<b>Total</b>	<b>Total</b>
Cuentas por Cobrar a Corto Plazo	0.00	0.00	0.00	0.00	14,173.36
Deudores Diversos por Cobrar a Corto Plazo	618.55	0.00	0.00	618.55	2,168.69
<b>Total</b>	<b>618.55</b>	<b>0.00</b>	<b>0.00</b>	<b>618.55</b>	<b>16,342.05</b>

**Bienes Disponibles para su Transformación o Consumo (Inventarios)**

<b>Concepto</b>	<b>2022</b>	<b>2021</b>
Nada que informar	0.00	0.00
<b>Total</b>	<b>0.00</b>	<b>0.00</b>

**Almacén**

<b>Concepto</b>	<b>2022</b>	<b>2021</b>
Nada que informar	0.00	0.00
<b>Total</b>	<b>0.00</b>	<b>0.00</b>

**Inversiones Financieras**

<b>Concepto</b>	<b>2022</b>	<b>2021</b>
Nada que informar	0.00	0.00
<b>Total</b>	<b>0.00</b>	<b>0.00</b>

**Bienes Muebles, Inmuebles e Intangibles**

<b>Concepto</b>	<b>2022</b>	<b>2021</b>
-----------------	-------------	-------------

**NOTAS A LOS ESTADOS FINANCIEROS AL 31 DE DICIEMBRE DE 2022**

CIFRAS EN PESOS

Muebles de Oficina y Estantería	568,674.84	568,674.84
Equipo de Cómputo y de Tecnologías de la Información	2,195,562.63	2,173,563.62
Otros Mobiliarios y Equipos de Administración	49,484.12	38,158.04
Equipos y Aparatos Audiovisuales	118,221.02	118,221.02
Cámaras Fotográficas y de Video	110,503.14	110,503.14
Otro Mobiliario y Equipo Educativo y Recreativo	17,642.24	17,642.24
Vehículos y Equipo Terrestre	2,204,410.02	2,204,410.02
Equipo de Comunicación y Telecomunicación	168,042.82	168,042.82
Herramientas y Máquinas-Herramienta	62,428.82	62,428.82
Licencias Informáticas e Intelectuales	88,070.60	88,070.6
<b>Total</b>	<b>5,583,040.25</b>	<b>5,561,041.24</b>

**Tasas de depreciación**

<b>Concepto</b>	<b>Depreciación Anual %</b>
Muebles de Oficina y Estantería	10%
Equipo de Cómputo y de Tecnologías de la Información	33.3%
Otros Mobiliarios y Equipos de Administración	10%
Equipos y Aparatos Audiovisuales	33.3%
Cámaras Fotográficas y de Video	33.3%
Otro Mobiliario y Equipo Educativo y Recreativo	20%
Vehículos y Equipo Terrestre	20%
Equipo de Comunicación y Telecomunicación	10%
Herramientas y Máquinas-Herramienta	10%
Licencias Informáticas e Intelectuales	33.3%

**Estimaciones y Deterioros**

<b>Concepto</b>	<b>2022</b>	<b>2021</b>
Nada que informar	0.00	0.00
<b>Total</b>	<b>0.00</b>	<b>0.00</b>

**Porcentajes de Depreciación**

<b>Concepto</b>	<b>% de depreciación anual</b>
Muebles de Oficina y Estantería	10%
Equipo de Cómputo y de Tecnologías de la Información	33.3%
Otros Mobiliarios y Equipos de Administración	10%

**NOTAS A LOS ESTADOS FINANCIEROS  
AL 31 DE DICIEMBRE DE 2022**

CIFRAS EN PESOS

Equipos y Aparatos Audiovisuales	33.3%
Cámaras Fotográficas y de Video	33.3%
Otro Mobiliario y Equipo Educativo y Recreativo	20%
Vehículos y Equipo Terrestre	20%
Equipo de Comunicación y Telecomunicación	10%
Herramientas y Máquinas-Herramienta	10%
Licencias Informáticas e Intelectuales	33.3%

**Otros Activos**

Concepto	2022	2021
Nada que informar	0.00	0.00
<b>Total</b>	<b>0.00</b>	<b>0.00</b>

**Pasivo**

**Cuentas por Pagar**

Concepto	2022					2021
	Hasta 90 días	Hasta 180 días	Hasta 365 días	Más de 365 días	Total	Total
Servicios Personales por Pagar a Corto Plazo	91,723.85	0.00	0.00	0.00	91,723.85	208,780.81
Proveedores por Pagar a Corto Plazo	0.00	0.00	0.00	0.00	0.00	55,328.13
Retenciones y Contribuciones por Pagar a Corto Plazo	1,038,615.80	0.00	0.00	0.00	1,038,615.80	1,720,344.39
Otras Cuentas por Pagar a Corto Plazo	0.41	0.00	0.00	0.00	0.41	0.41
<b>Total</b>	<b>1,130,340.06</b>	<b>0.00</b>	<b>0.00</b>	<b>0.00</b>	<b>1,130,340.06</b>	<b>1,984,453.74</b>

**Documentos por Pagar**

Concepto	2022					2021
	Hasta 90 días	Hasta 180 días	Hasta 365 días	Más de 365 días	Total	Total
Nada que informar	0.00	0.00	0.00	0.00	0.00	0.00
<b>Total</b>	<b>0.00</b>	<b>0.00</b>	<b>0.00</b>	<b>0.00</b>	<b>0.00</b>	<b>0.00</b>

Se c

**Fondos y Bienes de Terceros en Garantía y/o Administración (a corto y largo plazo)**

**NOTAS A LOS ESTADOS FINANCIEROS  
AL 31 DE DICIEMBRE DE 2022**

CIFRAS EN PESOS

<b>Concepto</b>	<b>2022</b>	<b>2021</b>
Nada que informar	0.00	0.00
<b>Total</b>	<b>0.00</b>	<b>0.00</b>

**Pasivos diferidos**

<b>Concepto</b>	<b>2022</b>	<b>2021</b>
A corto plazo	0.00	0.00
A largo plazo	0.00	0.00
<b>Total</b>	<b>0.00</b>	<b>0.00</b>

**Otros Pasivos**

<b>Concepto</b>	<b>2022</b>	<b>2021</b>
Nada que informar	0.00	0.00
<b>Total</b>	<b>0.00</b>	<b>0.00</b>

**II. NOTAS AL ESTADO DE ACTIVIDADES**

**Ingresos de Gestión**

<b>Concepto</b>	<b>2022</b>	<b>2021</b>
Nada que informar	0.00	0.00
<b>Total</b>	<b>0.00</b>	<b>0.00</b>

**Participaciones, Aportaciones, Convenios, Incentivos Derivados de la Colaboración Fiscal, Fondos Distintos de Aportaciones, Transferencias, Asignaciones, Subsidios y Subvenciones, y Pensiones y Jubilaciones**

<b>Concepto</b>	<b>2022</b>	<b>2021</b>
Transferencias, Asignaciones, Subsidios y Subvenciones, y Pensiones y Jubilaciones	31,343,302.58	36,037,959.60
<b>Total</b>	<b>31,343,302.58</b>	<b>36,037,959.60</b>

**Otros Ingresos y Beneficios**

<b>Concepto</b>	<b>2022</b>	<b>2021</b>
Nada que informar	0.00	0.00
<b>Total</b>	<b>0.00</b>	<b>0.00</b>

**Gastos y Otras Pérdidas**

**NOTAS A LOS ESTADOS FINANCIEROS AL 31 DE DICIEMBRE DE 2022**

CIFRAS EN PESOS

**Gastos de Funcionamiento**

Concepto	2022	2021
Servicios Personales	27,030,533.05	30,665,456.79
Materiales y Suministros	627,461.77	1,091,341.05
Servicios Generales	3,633,392.05	4,200,063.00
<b>Total</b>	<b>31,291,386.87</b>	<b>35,956,860.84</b>

**Servicios Personales**

Concepto	2022	2021
Remuneraciones al Personal de Carácter Permanente	3,165,818.11	2,490,040.20
Remuneraciones al Personal de Carácter Transitorio	673,980.35	1,948,919.36
Remuneraciones Adicionales y Especiales	19,813,257.76	18,987,117.88
Seguridad Social	976,810.36	1,095,514.14
Otras Prestaciones Sociales y Económicas	165,666.57	225,056.27
Pago de Estímulos a Servidores Públicos	2,234,999.90	5,918,808.94
<b>Total</b>	<b>27,030,533.05</b>	<b>30,665,456.79</b>

**Materiales y Suministros**

Concepto	2022	2021
Materiales de Administración, Emisión de Documentos y Artículos Oficiales	96,790.17	238,066.27
Alimentos y Utensilios	95,660.83	366,987.49
Materiales y Artículos de Construcción y de Reparación	6,326.54	30,492.05
Productos Químicos, Farmacéuticos y de Laboratorio	5,280.45	3,132.97
Combustibles, Lubricantes y Aditivos	397,555.08	373,043.60
Vestuario, Blancos, Prendas de Protección y Artículos Deportivos	2,267.5	12,886.27
Herramientas, Refacciones y Accesorios Menores	23,581.20	66,732.40
<b>Total</b>	<b>627,461.77</b>	<b>1,091,341.05</b>

**Servicios Generales**

Concepto	2022	2021
Servicios Básicos	335,955.61	308,233.36
Servicios de Arrendamiento	420,417.92	538,080.00
Servicios Profesionales, Científicos y Técnicos y Otros Servicios	451,317.09	637,382.72
Servicios Financieros, Bancarios y Comerciales	84,054.97	92,850.13
Servicios de Instalación, Reparación, Mantenimiento y Conservación	586,206.46	577,061.24
Servicios de Comunicación Social y Publicidad	22,504.00	4,852.97
Servicios de Traslado y Viáticos	256,910.79	105,053.21
Servicios Oficiales	625,317.95	978,847.37
Otros Servicios Generales	850,707.26	957,702.00
<b>Total</b>	<b>3,633,392.05</b>	<b>4,200,063.00</b>

**NOTAS A LOS ESTADOS FINANCIEROS  
AL 31 DE DICIEMBRE DE 2022**

CIFRAS EN PESOS

**Transferencias, Asignaciones, Subsidios y Otras Ayudas**

<b>Concepto</b>	<b>2022</b>	<b>2021</b>
Nada que informar	0.00	0.00
<b>Total</b>	<b>0.00</b>	<b>0.00</b>

**Participaciones y Aportaciones**

<b>Concepto</b>	<b>2022</b>	<b>2021</b>
Nada que informar	0.00	0.00
<b>Total</b>	<b>0.00</b>	<b>0.00</b>

**Otros Gastos y Pérdidas Extraordinarias**

<b>Concepto</b>	<b>2022</b>	<b>2021</b>
Inversión Pública No Capitalizable	0.00	0.00
Gastos de Ejercicios Anteriores	0.00	0.00
Depreciación de Bienes Muebles	912,939.94	1,005,351.69
<b>Total</b>	<b>912,939.94</b>	<b>1,005,351.69</b>

**III. NOTAS AL ESTADO DE VARIACIONES EN LA HACIENDA PÚBLICA**

**Patrimonio**

La cuenta de Patrimonio presentó los siguientes saldos:

<b>Concepto</b>	<b>2022</b>	<b>2021</b>
Hacienda Pública/Patrimonio Contribuido	1,225,520.29	1,225,520.29
Hacienda Pública/Patrimonio Generado	873,353.76	1,824,676.42
<b>Total</b>	<b>2,098,874.05</b>	<b>3,050,196.71</b>

**Patrimonio Contribuido**

**NOTAS A LOS ESTADOS FINANCIEROS  
AL 31 DE DICIEMBRE DE 2022**

CIFRAS EN PESOS

<b>Concepto</b>	<b>2022</b>	<b>2021</b>
Actualización de la Hacienda Pública/Patrimonio	1,225,520.29	1,225,520.29
<b>Total</b>	<b>1,225,520.29</b>	<b>1,225,520.29</b>

**Patrimonio Generado**

<b>Concepto</b>	<b>2022</b>	<b>2021</b>
Resultados del Ejercicio (Ahorro/Desahorro)	-861,024.23	-924,252.93
Resultados de Ejercicios Anteriores	1,719,722.84	2,748,929.35
Rectificaciones de Resultados de Ejercicios	14,655.15	0.00
<b>Total</b>	<b>873,353.76</b>	<b>1,824,676.42</b>

**IV. NOTAS AL ESTADO DE FLUJOS DE EFECTIVO**

**Efectivo y Equivalentes**

<b>Concepto</b>	<b>2022</b>	<b>2021</b>
Efectivo	0.00	0.00
Bancos/Tesorería	1,217,235.87	1,978,154.20
Bancos/Dependencias y Otros	0.00	0.00
Inversiones Temporales (hasta 3 meses)	0.00	0.00
Fondo con afectación específica	0.00	104,953.58
Depósitos de fondos de terceros en Garantía y/o Administración	0.00	32,900.00
Otros Efectivos y Equivalentes	0.00	0.00
<b>Total de Efectivo y Equivalentes</b>	<b>1,217,235.87</b>	<b>2,116,007.78</b>

**Conciliación de los Flujos de Efectivo Netos de las Actividades de Operación y la Cuenta de Ahorro/ Desahorro.**

<b>Concepto</b>	<b>2022</b>	<b>2021</b>
<b>Resultados del Ejercicio Ahorro/ Desahorro</b>	<b>-861,024.23</b>	<b>-924,252.93</b>
Movimientos de partidas (o rubros) que no afectan al efectivo	0.00	0.00
Depreciación	912,939.94	1,005,351.69
Amortización	0.00	0.00
Incrementos en las provisiones	0.00	0.00
Incremento en inversiones producido por revaluación	0.00	0.00
Ganancia/pérdida en venta de bienes muebles, inmuebles e	0.00	0.00
Incremento en cuentas por cobrar	0.00	0.00
<b>Flujos de Efectivo Netos de las Actividades de Operación</b>	<b>51,915.71</b>	<b>81,098.76</b>

**V. CONCILIACIÓN ENTRE LOS INGRESOS PRESUPUESTARIOS Y CONTABLES, ASÍ COMO ENTRE LOS EGRESOS PRESUPUESTARIOS Y LOS GASTOS CONTABLES.**

**NOTAS A LOS ESTADOS FINANCIEROS  
AL 31 DE DICIEMBRE DE 2022**

CIFRAS EN PESOS

<b>1. Total de Ingresos Presupuestarios</b>	<b>31,343,302.58</b>
---	----------------------

<b>2. Más ingresos contables no presupuestarios</b>	<b>0.00</b>
2.1 Ingresos Financieros	0.00
2.2 Incremento por variación de inventarios	0.00
2.3 Disminución del exceso de estimaciones por pérdida o deterioro u obsolescencia	0.00
2.4 Disminución del exceso de provisiones	0.00
2.5 Otros ingresos y beneficios varios	0.00
2.6 Otros ingresos contables no presupuestarios	0.00

<b>3. Menos ingresos presupuestarios no contables</b>	<b>0.00</b>
3.1 Aprovechamientos Patrimoniales	0.00
3.2 Ingresos derivados de financiamientos	0.00
3.3 Otros Ingresos presupuestarios no contables	0.00

<b>4. Total de Ingresos Contables (4 = 1 + 2 - 3)</b>	<b>31,343,302.58</b>
---	----------------------

<b>1. Total de egresos presupuestarios</b>	<b>31,313,385.88</b>
--	----------------------

<b>2. Menos egresos presupuestarios no contables</b>	<b>21,999.01</b>
2.1 Materias Primas y Materiales de Producción y Comercialización	0.00
2.2 Materiales y Suministros	0.00
2.3 Mobiliario y equipo de administración	21,999.01
2.4 Mobiliario y equipo educacional y recreativo	0.00
2.5 Equipo e instrumental médico y de laboratorio	0.00
2.6 Vehículos y equipo de transporte	0.00
2.7 Equipo de defensa y seguridad	0.00
2.8 Maquinaria, otros equipos y herramientas	0.00
2.9 Activos biológicos	0.00
2.10 Bienes inmuebles	0.00
2.11 Activos intangibles	0.00
2.12 Obra pública en bienes de dominio público	0.00
2.13 Obra pública en bienes propios	0.00
2.14 Acciones y participaciones de capital	0.00
2.15 Compra de títulos y valores	0.00



**NOTAS A LOS ESTADOS FINANCIEROS  
AL 31 DE DICIEMBRE DE 2022**

CIFRAS EN PESOS

2.16 Concesión de préstamos	0.00
2.17 Inversiones en fideicomisos, mandatos y otros análogos	0.00
2.18 Provisiones para contingencias y otras erogaciones especiales	0.00
2.19 Amortización de la deuda pública	0.00
2.20 Adeudos de ejercicios fiscales anteriores (ADEFAS)	0.00
2.21 Otros egresos presupuestales no contables	0.00

<b>3. Más Gastos Contables No Presupuestales</b>	<b>912,939.94</b>
3.1 Estimaciones, depreciaciones, deterioros, obsolescencia y amortizaciones	912,939.94
3.2 Provisiones	0.00
3.3 Disminución de inventarios	0.00
3.4 Aumento por insuficiencia de estimaciones por pérdida o deterioro u obsolescencia	0.00
3.5 Aumento por insuficiencia de provisiones	0.00
3.6 Otros gastos	0.00
3.7 Otros gastos contables no presupuestales	0.00

<b>4. Total de Gastos Contable (4 = 1 - 2 + 3)</b>	<b>32,204,326.81</b>
--	----------------------

**b) NOTAS DE MEMORIA**  
**Cuentas de Orden Contables y Presupuestarias**  
**Contables**

Concepto	Importe
Valores	0.00
Emisión de obligaciones	0.00
Avales y Garantías	0.00
Juicios	0.00
Contratos para Inversión Mediante Proyectos para Prestación de Servicios (PPS) y Similares	0.00
Bienes concesionados o en comodato	723,980.00

**Presupuestarias**

Ingresos	Importe
Ley de Ingresos Estimada	18,924,537.00
Ley de Ingresos por Ejecutar	31,343,302.58
Modificaciones a la Ley de Ingresos Estimada	43,762,068.16
Ley de Ingresos Devengada	0.00

**NOTAS A LOS ESTADOS FINANCIEROS  
AL 31 DE DICIEMBRE DE 2022**

CIFRAS EN PESOS

Ley de Ingresos Recaudada	31,343,302.58
---------------------------	---------------

<b>Egresos</b>	<b>Importe</b>
Presupuesto De Egresos Aprobado	18,924,537.00
Presupuesto De Egresos Por Ejercer	0.04
Modificaciones Al Presupuesto De Egresos Aprobado	12,388,848.88
Presupuesto De Egresos Comprometido	-0.04
Presupuesto De Egresos Devengado	143,634.34
Presupuesto De Egresos Ejercido	0.00
Presupuesto De Egresos Pagado	31,169,751.54

**NOTAS A LOS ESTADOS FINANCIEROS  
AL 31 DE DICIEMBRE DE 2022**

CIFRAS EN PESOS

## **c) NOTAS DE GESTIÓN ADMINISTRATIVA**

### **1. Introducción**

Los Estados Financieros del Tribunal Electoral del Estado de Puebla, proveen de información financiera a los principales usuarios del mismo, al Congreso y a los Ciudadanos.

El objetivo del presente documento es la revelación del contexto y de los aspectos económicos-financieros más relevantes que influyeron en las decisiones del periodo, y que deberán ser considerados en la elaboración de los estados financieros para la mejor comprensión de los mismos y sus particularidades, así como en cumplimiento a lo establecido en la Ley General de Contabilidad Gubernamental y la Ley de Disciplina Financiera de las Entidades Federativas y los Municipios.

De esta manera, se informa y explica la respuesta del gobierno a las condiciones relacionadas con la información financiera de cada periodo de gestión; además, de exponer aquellas políticas que podrían afectar la toma de decisiones en periodos posteriores.

### **2. Panorama Económico y Financiero**

El Tribunal Electoral del Estado de Puebla opera con Recursos Federales que recibe a través de la Secretaría de Planeación y Finanzas del Gobierno del Estado, no cobra por los servicios que presta a la población, en consecuencia, se ve afectado o beneficiado directamente por las estrategias locales establecidas por el Gobierno del Estado, en concordancia con los pronósticos económicos a nivel nacional y dado el vínculo mayor con los efectos de la política económica del país, así como la alta exposición a las variaciones de la economía internacional.

### **3. Autorización e Historia**

Por decreto de 22 de septiembre de 2000, se reformaron y derogaron diversas disposiciones de la Constitución Política del Estado Libre y Soberano de Puebla; a través de estas reformas se creó el Código de Instituciones y Procesos Electorales del Estado de Puebla, así como nuevos organismos electorales: El Instituto Electoral del Estado como autoridad administrativa y el Tribunal Electoral del Estado de Puebla como autoridad jurisdiccional, siendo en esta reforma cuando se le da la característica de máxima autoridad de carácter permanente y constitucional, encargado de impartir justicia electoral durante el proceso electoral correspondiente y en año no electoral.

**NOTAS A LOS ESTADOS FINANCIEROS AL 31 DE DICIEMBRE DE 2022**

CIFRAS EN PESOS

**4. Organización y Objeto Social**

La estructura organizacional del Instituto se presenta a continuación:

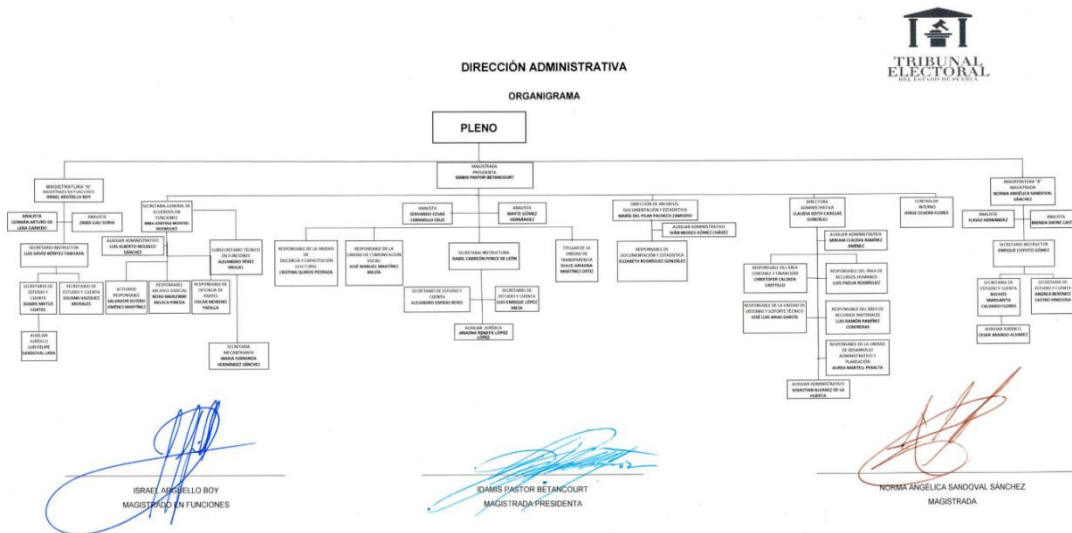

**Misión:** Ejercer el control Constitucional en el Estado garantizando que los actos y resoluciones electorales en el Estado estén sujetos a los principios de constitucionalidad y legalidad, mediante la resolución de los medios de impugnación y los procedimientos de su competencia, dando legitimidad a los procesos electorales y a las autoridades electas; así como realizar tareas de docencia e investigación en materia electoral.

**Visión:** Ser un Organismo eficiente en la labor jurisdiccional al realizar sus actividades, mediante la capacitación y actualización constante del personal; así como acrecentar la difusión de la cultura electoral.

**Régimen Jurídico**

La información contable, presupuestal y programática que se proporciona en los presentes Estados Financieros se genera atendiendo las normas, reglas y documentación emitida en materia de armonización contable, evaluación de resultados y responsabilidad hacendaria.

**NOTAS A LOS ESTADOS FINANCIEROS  
AL 31 DE DICIEMBRE DE 2022**

CIFRAS EN PESOS

El Tribunal Electoral del Estado de Puebla, está regulado por disposiciones legales del orden Federal y Local las cuales se relacionan a continuación:

**GENERALES**

- Ley General de Contabilidad Gubernamental
- Ley General de Deuda Pública
- Ley General de Transparencia y Acceso a la Información Pública
- Ley General de Responsabilidades Administrativas
- Ley General de Sistema Nacional Anticorrupción

**ORDEN FEDERAL**

- Constitución Política de los Estados Unidos Mexicanos
- Ley de Adquisiciones, Arrendamientos y Servicios del Sector Público, y su Reglamento
- Ley de Coordinación Fiscal
- Ley Federal de Presupuesto y Responsabilidad Hacendaria
- Ley del Impuesto Sobre la Renta, y su Reglamento
- Código Fiscal de la Federación y su Reglamento
- Acuerdos, Normas Contables y Lineamientos emitidos por el Consejo Nacional de Armonización Contable (CONAC)
- Ley de Disciplina Financiera de las Entidades Federativas y los Municipios
- Presupuesto de Egresos de la Federación

**ORDEN LOCAL**

- Constitución Política del Estado Libre y Soberano de Puebla
- Ley Orgánica de la Administración Pública del Estado de Puebla
- Ley de Adquisiciones, Arrendamientos y Servicios del Sector Público Estatal y Municipal
- Ley de Egresos del Estado de Puebla
- Ley de Hacienda del Estado de Puebla
- Ley de Ingresos del Estado de Puebla
- Ley de los Trabajadores al Servicio del Estado
- Ley de Responsabilidades de los Servidores Públicos del Estado de Puebla
- Ley de Transparencia y Acceso a la Información Pública del Estado de Puebla
- Ley de Rendición de Cuentas y Fiscalización Superior del Estado de Puebla
- Ley General de Bienes del Estado

**NOTAS A LOS ESTADOS FINANCIEROS  
AL 31 DE DICIEMBRE DE 2022**

CIFRAS EN PESOS

- Ley del Instituto de Seguridad y Servicios Sociales de los Trabajadores al Servicio de los Poderes del Estado de Puebla
- Decreto de creación del Tribunal Electoral del Estado de Puebla
- Reglamento Interior del Tribunal Electoral del Estado de Puebla
- Reglamento de la Ley de Archivos del Estado de Puebla
- Código Civil para el Estado Libre y Soberano de Puebla
- Código de Procedimientos Civiles para el Estado Libre y Soberano de Puebla
- Código Fiscal del Estado de Puebla
- Plan Estatal de Desarrollo
- Ley de Presupuesto y Gasto Público del Estado de Puebla
- Ley del Sistema Anticorrupción del Estado de Puebla
- Acuerdos emitidos por el Consejo de Armonización Contable para el Estado Libre y Soberano de Puebla (CACEP).
- Normatividad para el ejercicio del presupuesto del Tribunal Electoral del Estado de Puebla

## **Régimen Fiscal**

El Tribunal Electoral del Estado de Puebla se encuentra inscrito en el Registro Federal de Contribuyentes como persona moral con fines no lucrativos.

Por su naturaleza y actividades que desarrolla, no es sujeto del Impuesto Sobre Renta (ISR), ni del Impuesto al Valor Agregado (IVA), con excepción de las obligaciones que como retenedor debe cumplir como responsable solidario, en materia de ISR.

## **Régimen Laboral**

Las relaciones laborales del Instituto se regulan por el marco jurídico del Artículo 123 de la Constitución Política de los Estados Unidos Mexicanos, por la Ley Federal del Trabajo y por el Reglamento Interior del Tribunal Electoral del Estado de Puebla.

## **5. Bases de Preparación de los Estados Financieros**

Los Estados Financieros han sido preparados bajo la normatividad de la Ley General de Contabilidad Gubernamental (LGCG) y conforme a los documentos emitidos por el Consejo Nacional de Armonización Contable (CONAC), por lo que se refleja de manera clara, oportuna, confiable, y comparable las cifras contables, presupuestales y programáticas.

Actualmente en el Tribunal Electoral del Estado de Puebla, se registran las operaciones, contables, presupuestales y programáticas en el Nuevo Sistema Armonización de Rendición

**NOTAS A LOS ESTADOS FINANCIEROS  
AL 31 DE DICIEMBRE DE 2022**

CIFRAS EN PESOS

de Cuentas II (NSARCII), el cual es un sistema que funciona como herramienta de control del erario, opera en tiempo real y cumplen con los lineamientos establecidos por la Ley General de Contabilidad Gubernamental (LGCG), la Ley General de Transparencia y Acceso a la Información Pública (LGTAIP), así como con lo marcado por el Consejo Nacional de Armonización Contable (CONAC).

### **6. Políticas de Contabilidad Significativas**

Los Estados Financieros se cuantifican en términos monetarios a costo histórico de acuerdo a la LGCG y lineamientos emitidos por el CONAC.

Las cifras que se muestran en los Estados Financieros se fundamentan bajo la aplicación de los postulados básicos de Contabilidad Gubernamental:

- Sustancia Económica
- Entes Públicos
- Existencia Permanente
- Revelación Suficiente
- Importancia Relativa
- Registro e Integración Presupuestaria
- Consolidación de la Información Financiera
- Devengo Contable
- Valuación
- Dualidad Económica
- Consistencia

### **7. Posición en Moneda Extranjera y Protección por Riesgo Cambiario**

El Tribunal Electoral del Estado de Puebla no realiza transacciones en moneda extranjera.

### **8. Reporte Analítico del Activo**

<b>Rubro</b>	<b>Saldo Inicial</b>	<b>Saldo Final</b>	<b>Variación</b>
Efectivo y Equivalentes	2,116,007.78	1,217,235.87	-898,771.91
Derechos a Recibir Efectivo o Equivalentes	16,342.05	618.55	-15,723.50
Derechos a Recibir Bienes o Servicios	0	0.00	0.00
Bienes Muebles	5,472,970.64	5,494,969.65	21,999.01
Activos Intangibles	88,070.60	88,070.60	0.00
Depreciación, Deterioro y Amortización Acumulada de Bienes	-2,658,740.62	-3,571,680.56	-15,723.50

**NOTAS A LOS ESTADOS FINANCIEROS  
AL 31 DE DICIEMBRE DE 2022**

CIFRAS EN PESOS

## **9. Fideicomisos, Mandatos y Análogos**

El Tribunal Electoral del Estado de Puebla, no es fideicomitente o fiduciario.

## **10. Reporte de la Recaudación**

a) Durante el presente ejercicio fiscal, el Tribunal Electoral del Estado de Puebla a ha reportado el siguiente comportamiento respecto a los ingresos al mismo mes en el ejercicio inmediato anterior:

<b>Rubro de Ingresos</b>		<b>DIC 2022</b>	<b>DIC 2021</b>	<b>Incremento/ Decremento</b>	<b>Porcentaje de incremento/ decremento</b>
9	Transferencias, Asignaciones, Subsidios y Otras Ayudas	31,343,302.58	36,037,959.60	-4,694,657.02	14.90%
<b>Total</b>		<b>31,343,302.58</b>	<b>36,037,959.60</b>	<b>-4,694,657.02</b>	<b>14.90%</b>

## **11. Información sobre la Deuda y el Reporte Analítico de la Deuda**

El Tribunal Electoral del Estado de Puebla, no tiene deuda con ninguna Institución crediticia.

## **12. Calificaciones Otorgadas**

El Tribunal Electoral del Estado de Puebla, no tiene calificaciones otorgadas.

## **13. Proceso de Mejora**

### **Principales Políticas de Control Interno**

Revisar que exista suficiencia presupuestal en las partidas de los egresos correspondientes, antes de autorizar el pedido o el inicio del procedimiento de adjudicación por las requisiciones de bienes y/o servicios.



**NOTAS A LOS ESTADOS FINANCIEROS  
AL 31 DE DICIEMBRE DE 2022**

CIFRAS EN PESOS

Obtener la documentación comprobatoria y justificativa del egreso antes de realizar el pago o el día hábil siguiente cuando ésta se genere a partir del pago o de recibir el bien o servicio que corresponda.

Contabilizar las operaciones financieras a más tardar el día hábil siguiente de obtener la documentación comprobatoria y justificativa correspondiente.

Terminar los estados financieros a más tardar el día hábil 5 siguiente al mes que correspondan.

Revisar de manera analítica los Estados Financieros por persona distinta a la que los elaboró a más tardar el día hábil siguiente de que se terminen.

## **Medidas de Desempeño Financiero, Metas y Alcance**

El Tribunal tiene las siguientes metas financieras para el ejercicio 2022:

Capital de Trabajo mínimo de 3, es decir, disponer \$3 para solventar cada peso de obligaciones contraídas.

Liquidez mínima de 1, es decir, disponer de liquidez de \$1 en efectivo para su disposición inmediata.

Prueba del Ácido mínimo de 2, es decir, contar con una capacidad de \$2 por cada peso de pasivo circulante para pagar sus deudas y obligaciones de corto plazo.

Y Endeudamiento de \$0.20, es decir, por cada \$1 del activo total los acreedores financian \$0.20.

Para lograr lo anterior, el Tribunal Electoral del Estado de Puebla se apega a la normativa aplicable en materia del ejercicio del presupuesto de egresos 2022, atiende cabalmente todas las circulares que emite la Secretaría de Planeación y Finanzas respecto a las medidas de racionalidad y eficiencia en el ejercicio del Presupuesto de Egresos de 2022 y atiende las recomendaciones y observaciones de las Entidades Fiscalizadoras correspondientes.

### **14. Información por Segmentos**

No aplica Información por Segmentos al Tribunal Electoral del Estado de Puebla.

**NOTAS A LOS ESTADOS FINANCIEROS  
AL 31 DE DICIEMBRE DE 2022**

CIFRAS EN PESOS

**15. Eventos Posteriores al Cierre**

No hubo eventos posteriores al cierre que afecten la información financiera del Tribunal Electoral del Estado de Puebla.

**16. Partes Relacionadas**

No existen partes relacionadas que puedan ejercer influencia significativa sobre la toma de decisiones financieras y operativas del Tribunal Electoral del Estado de Puebla, puesto que goza de autonomía técnica y de gestión, por lo que es la única responsable de la aplicación de su presupuesto de egresos y de sus ingresos.

**17. Responsabilidad Sobre la Presentación Razonable de la Información Contable**

Cada uno de los Estados Financieros se ha rubricado por los responsables encargados de su elaboración, revisión y autorización, para garantizar que los mismos presentan razonablemente las cifras financieras, así como el contenido de sus notas.

**“Bajo protesta de decir verdad declaramos que los Estados Financieros y sus Notas son razonablemente correctos y son responsabilidad del emisor.”**

---

**Autoriza**  
**IDAMIS PASTOR BETANCOURT**  
**MAGISTRADA PRESIDENTA**

---

**Elabora**  
**CLAUDIA EDITH CASILLAS GONZALEZ**  
**DIRECTORA ADMINISTRATIVA**