

a) NOTAS DE DESGLOSE

I. NOTAS AL ESTADO DE SITUACIÓN FINANCIERA

Activo

Efectivo y Equivalentes

Este rubro se integra con los recursos disponibles, depósitos de fondos de terceros y depósitos bancarios a las vista, como se muestra a continuación:

Concepto	Corto Plazo	2022	2021
DEPÓSITOS DE FONDOS DE TERCEROS EN GARANTICA Y/O ADMINISTRACIÓN		33,856.32	33,856.32
Empresas o Personas Privadas	33,856.32	33,856.32	33,856.32
BANCOS/TESORERÍA			1,339,318.70
Grupo Financiero Banorte	4,559,426.66	4,559,426.66	1,339,318.70
Total		4,593,282.98	1,373,175.02

Depósitos de Fondos de Terceros en Garantía y/o Administración: Representa los recursos propiedad de terceros que se encuentran en poder del Instituto, en garantía del cumplimiento de obligaciones contractuales o legales para su administración.

Derechos a Recibir Efectivo y Equivalentes

Los importes a favor del Instituto registrados como Derechos a Recibir Efectivo y Equivalentes se originan por los importes pendientes de cobro por Inversiones Financieras a Corto Plazo, deudores diversos, así como préstamos que se otorgan conforme a ley del ISSSTEP en sus diversas modalidades, por los cuales se espera recibir una contraprestación en un período menor o igual a 12 meses; los cuales se reconocen a su valor histórico y se detallan a continuación:

Concepto	2022			Total	2021 Total
	Hasta 90 días	Hasta 180 días	Hasta 365 días		
INVERSIONES FINANCIERAS DE CORTO PLAZO	-	-		975,382,769.43	751,588,557.68
Interacciones Contrato 60725	-	-	255,684,265.28	255,684,265.28	237,719,342.11

INSTITUTO DE SEGURIDAD Y SERVICIOS SOCIALES DE LOS TRABAJADORES AL SERVICIO DE LOS PODERES DEL ESTADO DE PUEBLA
NOTAS A LOS ESTADOS FINANCIEROS
AL 31 DE DICIEMBRE DE 2022

CIFRAS EN PESOS

Multiva Casa de Bolsa Cont. 3095	-	-			5,379,421.86
Ve por Mas Casa de Bolsa Cont.8403	-	-	719,698,504.15	719,698,504.15	513,869,215.57
DEUDORES DIVERSOS POR COBRAR A CORTO PLAZO	-	-		707,865.22	602,136.56
Empresas y/o Personas Privadas	-	-	600,000.00	600,000.00	600,000.00
Funcionarios y Empleados	-	-	107,865.22	107,865.22	2,136.56
PRÉSTAMOS OTORGADOS A CORTO PLAZO	-	-		108,847,696.35	103,186,672.32
Préstamos a Corto Plazo	-	-	108,847,696.35	108,847,696.35	103,186,672.32
Total				1,084,938,331.00	855,377,366.56

Derechos a Recibir Bienes o Servicios

El saldo que muestra esta cuenta corresponde principalmente a anticipos entregados a los proveedores de bienes y servicios, los cuales serán amortizados.

Concepto	2022	2021
OTROS DERECHOS A RECIBIR BIENES O SERVICIOS	2,463,440.28	891,876.20
Pendiente de Aplicar Anticipo a Proveedores	2,463,440.28	891,876.20
Total	2,463,440.28	891,876.20

Corresponde al pago anual anticipado de 2022 del Impuesto Sobre Erogaciones por Remuneraciones al Trabajo Personal 3%, mismo que se va amortizando mensualmente.

Inversiones Financieras

En este rubro representa el monto de los recursos destinados a fideicomisos, mandatos y contratos análogos para el ejercicio de las funciones encomendadas.

INSTITUTO DE SEGURIDAD Y SERVICIOS SOCIALES DE LOS TRABAJADORES AL SERVICIO DE LOS PODERES DEL ESTADO DE PUEBLA
NOTAS A LOS ESTADOS FINANCIEROS
AL 31 DE DICIEMBRE DE 2022
CIFRAS EN PESOS

Concepto	2022	2021
FIDEICOMISOS, MANDATOS Y CONTRATOS ANÁLOGOS		
Fideicomisos, Mandatos y Contratos Análogos Públicos Financieros	85,922,818.28	415,902,721.29
Fideicomiso Pensiones y Jubilaciones Inversión	25,719,323.79	356,174,109.25
Fideicomiso SAR Inversión	60,203,494.49	59,728,612.04
Total	85,922,818.28	415,902,721.29

Fideicomiso Pensiones y Jubilaciones Inversión: Corresponde Para el Pago de Nómina de Pensionados y Jubilados

Fideicomiso SAR Inversión: Representa el Fondo de Ahorro para El Retiro para los Trabajadores del Instituto.

Derechos a Recibir Efectivo y Equivalentes a Largo Plazo

En este rubro, se consideran los importes que representan un derecho de cobro a favor del Instituto, exigibles en un plazo mayor a doce meses integrados de la siguiente manera:

Concepto	Hasta 180 días	Hasta 365 días	2022	2021
DERECHOS A RECIBIR EFECTIVO O EQUIVALENTES A LARGO PLAZO				
Préstamos A Mediano Plazo			395,447,495.02	383,080,006.04
Servidores Públicos		59,070,243.06		
Secretaria de Educación Publica		287,206,550.56		
I.S.S.S.T.E.P		35,794,240.50		
Pensionados y Jubilados		8,604,809.09		
Colegio De Bachilleres Del Estado De Puebla		1,067,003.98		
Sistema para el Desarrollo Integral de la Familia		288,794.74		
Universidad Tecnológica de Puebla		47,622.73		
Instituto Tecnológico Superior De La Sierra Norte (Zacatlán)		12,351.31		
Universidad Tecnológica de Tecamachalco		0.40		

**INSTITUTO DE SEGURIDAD Y SERVICIOS SOCIALES
DE LOS TRABAJADORES AL SERVICIO DE LOS
PODERES DEL ESTADO DE PUEBLA**
NOTAS A LOS ESTADOS FINANCIEROS
AL 31 DE DICIEMBRE DE 2022

CIFRAS EN PESOS

Colegio De Estudios Científicos Y Tecnológicos (Cecyte)		350,407.12		
Instituto Tecnológico Superior de Ciudad Serdán		915.12		
Carreteras De Cuotas De Puebla		59,356.20		
Instituto De Capacitacion Para El Trabajo Del Estado De Puebla		6,051.57		
Consejo de Ciencia y Tecnología del Estado de Puebla		100,584.35		
Puebla Comunicaciones		352,480.34		
Instituto Electoral Del Estado		378,871.41		
Sistema Operador de Agua Potable y Alcantarillado del _Municipio de Atlixco		18,127.80		
Comisión de Derechos Humanos del Estado de Puebla		163,039.92		
Auditoria Superior Del Estado De Puebla		534,468.85		
Consejo Estatal Para La Cultura Y Las Artes		987,530.12		
Museos de Puebla		80,785.78		
Universidad Tecnológica Bilingüe Internacional y sustentable de Puebla		1,685.72		
Coordinación General De Comunicación Y Agenda Digital Puebla		203,090.01		
Tribunal De Justicia Administrativa Del Estado De Puebla		0.10		
Secretaria Ejecutiva del Sistema Estatal Anticorrupción		117,257.53		
Agencia de Energía del Estado de Puebla		1,226.71		
Créditos Para Adquisición De Automóviles			366,456.81	366,454.55
Secretaria de Educación Publica		362,382.60		
Pensionados y Jubilados		4,074.21		
Prestamos Enganche Vivienda			14,682.42	38,260.50
Servidores Públicos		1,663.11		
Secretaria de Educación Publica		3,195.10		
I.S.S.S.T.E.P		9,824.21		

**INSTITUTO DE SEGURIDAD Y SERVICIOS SOCIALES
DE LOS TRABAJADORES AL SERVICIO DE LOS
PODERES DEL ESTADO DE PUEBLA**

**NOTAS A LOS ESTADOS FINANCIEROS
AL 31 DE DICIEMBRE DE 2022**

CIFRAS EN PESOS

Préstamos Hipotecarios			576,272,276.15	606,610,792.92
Servidores Públicos		89,610,897.59		
Secretaría de Educación Pública		425,586,943.96		
I.S.S.S.T.E.P		18,333,389.33		
Pensionados y Jubilados		17,992,280.13		
Colegio De Bachilleres Del Estado De Puebla		4,256,447.48		
Sistema para el Desarrollo Integral de la Familia		777,541.68		
Instituto Para la Asistencia Pública del Estado de Puebla		3,385.58		
Universidad Tecnológica de Puebla		1,249,009.45		
Instituto Tecnológico Superior de la Sierra Norte de Puebla		1,746,103.24		
Universidad Tecnológica de Tecamachalco		753,675.43		
Colegio De Estudios Científicos Y Tecnológicos (Cecyte)		1,713,618.31		
Instituto Tecnológico Superior de Ciudad Serdán		219,500.91		
Carreteras De Cuotas De Puebla		2,024.36		
Instituto Tecnológico Superior de Huauchinango		2,133,956.27		
Universidad Tecnológica de Izucar de Matamoros		799,585.67		
Puebla Comunicaciones		115,028.30		
Instituto Registral y Catastral		641,523.26		
Instituto Tecnológico Superior de Acatlán de Osorio		846,920.37		
Universidad Politécnica de Puebla		1,066,979.42		
Instituto Tecnológico Superior de Tepeaca		323,923.46		
Instituto Tecnológico de San Martín Texmelucan		596,710.96		
Instituto Tecnológico Superior de Tepexi de Rodríguez		657,674.28		
Comisión de Derechos Humanos del Estado de Puebla		765,259.03		
Auditoría Superior Del Estado De Puebla		687,343.87		

**INSTITUTO DE SEGURIDAD Y SERVICIOS SOCIALES
DE LOS TRABAJADORES AL SERVICIO DE LOS
PODERES DEL ESTADO DE PUEBLA**
NOTAS A LOS ESTADOS FINANCIEROS
AL 31 DE DICIEMBRE DE 2022

CIFRAS EN PESOS

Consejo Estatal Para La Cultura Y Las Artes		884,716.94		
Instituto Tecnológico Superior de Venustiano Carranza		752,889.06		
Servicios De Salud Del Estado De Puebla		3,754,947.81		
Total		972,100,910.40	972,100,910.40	990,095,514.01

Dicho importe corresponde a préstamos otorgados a plazos mayores a un año, de conformidad con la legislación vigente.

Bienes Inmuebles e Infraestructura

Este rubro representa el monto de los Bienes Inmuebles, así como los gastos derivados de actos de su adquisición y adjudicación y los que se generen por estudios de pre inversión, cuando se realicen por causas de interés público.

Esta cantidad se encuentra conciliada con el inventario correspondiente y se integra de la siguiente manera:

Concepto	2022	2021
BIENES INMUEBLES, INFRAESTRUCTURA Y CONSTRUCCIONES EN PROCESO		
TERRENOS	3,654,736.80	3,654,736.80
Prédio Rústico (18 Oriente)	3,654,736.80	3,654,736.80
EDIFICIOS NO HABITACIONALES	413,344,766.17	413,344,766.17
Complejo Hospitalario (San Baltazar Campeche)	266,642,935.42	266,642,935.42
Clínica 1 (24 Norte 802)	18,627,643.88	18,627,643.88
Clínica 2 (El Cerrito)	18,475,199.60	18,475,199.60
Bod P/ Archivo En Desuso (Privada Sinaloa)	5,844,861.56	5,844,861.56
Centro De B Soc Y Cult.,	22,884,572.20	22,884,572.20
Bodega Para Archivo En Desuso (23 Sur)	5,826,121.01	5,826,121.01
Almacén De Ins Méd Y Desechables(Terreno Col. Azcárate)	10,932,000.00	10,932,000.00
Unidad Medico Familiar Cd. Serdán	4,257,166.43	4,257,166.43
Unidad Medico Familiar Izúcar De Matamoros	4,928,191.46	4,928,191.46
Unidad Medico Familiar De Huauchinango	6,209,041.20	6,209,041.20
Unidad Médico Familiar De Teziutlán	6,241,843.00	6,241,843.00
Unidad Medico Familiar De Tepexi De Rodríguez	5,334,220.33	5,334,220.33
Clínica Zacatlan (Barrio De Maquixtla)	9,751,688.99	9,751,688.99
Clínica Hospital Hermanos Serdán	18,159,534.55	18,159,534.55
Unidad Médico Familiar De Chiautla De Tapia	5,710,320.14	5,710,320.14
Total	416,999,502.97	416,999,502.97

Cabe mencionar que de acuerdo a información presentada por el área encargada de Inventarios, el estado físico de los Bienes Inmuebles propiedad del Instituto, se encuentran como a continuación se detalla: 94% en Estado Bueno y el 6% en estado regular.

Los Bienes Inmuebles propiedad del Instituto han sido depreciados de conformidad a los Parámetros de vida útil y porcentajes de depreciación emitidos por el Consejo Nacional de Armonización Contable (CONAC) y que se explican en el rubro de Depreciaciones, Deterioro y Amortización, así mismo el método de depreciación es en línea recta, la Depreciación Mensual y Acumulada de Bienes Inmuebles se muestra a continuación:

Concepto	Depreciación Mensual	Depreciación Acumulada
Depreciación Acumulada de Edificios no Habitacionales.	976,832.29	11,528,698.41
Total	976,832.29	11,528,698.41

Bienes Muebles

El rubro de los de Bienes Muebles constituye el monto de los recursos requeridos para el desempeño de las actividades del Instituto, Integrados de la siguiente manera: Esta cantidad se encuentra conciliada con el inventario correspondiente, y se registran a su costo de adquisición.

Concepto	2022	2021
Mobiliario y Equipo de Administración	22,803,558.71	30,687,435.99
Mobiliario y Equipo Educativo y Recreativo	2,584,463.28	2,996,328.17
Equipo E Instrumental Médico y de Laboratorio	163,213,471.63	164,604,265.83
Vehículos y Equipo de Transporte	6,654,429.44	4,851,216.47
Maquinaria, Otros Equipos y Herramientas	59,244,027.46	59,114,997.08
Total	254,499,950.52	262,254,243.54

Cabe mencionar que de acuerdo a información presentada por el área encargada de Inventarios, el Estado Físico de los Bienes Muebles propiedad del Instituto, se encuentran como a continuación se detalla: 52% en Estado Bueno, 42% Regular y el 6% de los bienes se encuentran en Malas Condiciones.

Los Bienes Muebles propiedad del Instituto han sido depreciados de conformidad a los Parámetros de vida útil y porcentajes de depreciación emitidos por el Consejo Nacional de Armonización Contable (CONAC) y que se explican en el rubro de Depreciaciones,

**INSTITUTO DE SEGURIDAD Y SERVICIOS SOCIALES
DE LOS TRABAJADORES AL SERVICIO DE LOS
PODERES DEL ESTADO DE PUEBLA**
NOTAS A LOS ESTADOS FINANCIEROS
AL 31 DE DICIEMBRE DE 2022
CIFRAS EN PESOS

Deterioro y Amortización, así mismo el método de depreciación es en línea recta, la Depreciación Mensual y Acumulada de Bienes Muebles se muestra a continuación:

Concepto	Depreciación Mensual	Depreciación Acumulada
Depreciación Acumulada de Mobiliario y Equipo de Administración.	18,543.05	196,377.51
Depreciación Acumulada de Mobiliario y Equipo Educativo y Recreativo.	516.90	6,086.49
Depreciación Acumulada de Instrumental Médico y de Laboratorio.	1,415,561.38	16,687,344.84
Depreciación Acumulada de Equipo de Transporte.	50,835.40	312,143.91
Depreciación Acumulada de Maquinaria, otros Equipos y Herramientas.	462,440.92	5,427,452.33
Total	1,947,897.65	22,629,405.08

Activos Intangibles

Representa el monto de derechos por el uso de activos de propiedad industrial, comercial, intelectual y otros, y se compone de la siguiente manera:

Concepto	2022	2021
Licencias	1,192,834.30	1,192,834.30
Total	1,192,834.30	1,192,834.30

Este saldo incluye la adquisición de licencias de los programas que utiliza el Instituto para el desempeño de sus actividades, evitando con esta acción incurrir en alguna irregularidad e infracción de las leyes en la materia, se detalla a continuación:

INSTITUTO DE SEGURIDAD Y SERVICIOS SOCIALES DE LOS TRABAJADORES AL SERVICIO DE LOS PODERES DEL ESTADO DE PUEBLA
NOTAS A LOS ESTADOS FINANCIEROS
AL 31 DE DICIEMBRE DE 2022
CIFRAS EN PESOS

ISSSTEP		DEPARTAMENTO DE SERVICIOS GENERALES COORDINACIÓN DE INVENTARIOS Y RESGUARDOS							Páginas:	1
ISSSTEP		REPORTE DE ACTIVOS INTANGIBLES								
NUMERO DE INVENTARI	CÓDIGO	ARTICULO-TIPO	OBJETO DE GASTO	SUB OBJETO DE GASTO	CLASIFICACIÓN	TIPO	MODELO	MARCA	PRECIO UNITARIO COMPRA	
27301	59700258781206082	LICENCIA	ACTIVOS INTANGIBLES	LICENCIAS INFORMÁTICAS E INTELECTUALES	ANTIVIRUS M CAFFEE	ANTIVIRUS M CAFFEE	VERSION 20H	MICROSOFT	\$ 35,02.00	
27302	59700258791206082	LICENCIA	ACTIVOS INTANGIBLES	LICENCIAS INFORMÁTICAS E INTELECTUALES	ORACLE	ORACLE	ORACLE 91	ORACLE	\$ 6,887.75	
27303	59700258801206082	LICENCIA	ACTIVOS INTANGIBLES	LICENCIAS INFORMÁTICAS E INTELECTUALES	OFFICE PROFESIONAL VERSION 2003	OFFICE PROFESIONAL VERSION 2003	2003 WIN 32 SPANISH LOCAL GOBERNMENT OPEN NO LEVEL	MICROSOFT	\$ 76,676.25	
27304	5970025881112082	LICENCIA	ACTIVOS INTANGIBLES	LICENCIAS INFORMÁTICAS E INTELECTUALES	VISUAL ESTUDIO .NET ENT DEV 2002 WIN 32 SPANISH OLP NL LOCLT GOVT	VISUAL ESTUDIO .NET ENT DEV 2002 WIN 32 SPANISH OLP NL LOCLT GOVT	VERSION 2002	MICROSOFT	\$ 50,600.00	
27305	5970025882112082	LICENCIA	ACTIVOS INTANGIBLES	LICENCIAS INFORMÁTICAS E INTELECTUALES	WINDOWS CAL ENGLISH SA OLP LOCL GOVT/ WINDOWS SVR 2000 ENGLISH OPL NL LOCL GOVT	WINDOWS CAL ENGLISH SA OLP LOCL GOVT/ WINDOWS SVR 2000 ENGLISH OPL NL LOCL GOVT	VERSION 2000	MICROSOFT	\$ 25,300.00	
27306	5970025883112082	LICENCIA	ACTIVOS INTANGIBLES	LICENCIAS INFORMÁTICAS E INTELECTUALES	SQL SERVER 2000 CALL ENGLISH OLP NL	SQL SERVER 2000 CAL ENGLISH OLP NL	VERSION 2000	MICROSOFT	\$ 174,476.60	
27307	5970025884112082	LICENCIA	ACTIVOS INTANGIBLES	LICENCIAS INFORMÁTICAS E INTELECTUALES	WINDOWS CALL ENGLISH SA OLP NL LOCL GOVT	WINDOWS CALL ENGLISH SA OLP NL LOCL GOVT	VERSION 2002	MICROSOFT	\$ 25,300.00	
27564	59700260361206082	LICENCIA	ACTIVOS INTANGIBLES	LICENCIAS INFORMÁTICAS E INTELECTUALES	ANTIVIRUS SERVER PROTECT DE TREND MICRO	ANTIVIRUS SERVER PROTECT DE TREND MICRO	VERSION 20D	MICROSOFT	\$ 34,224.00	
49516	59700440541206082	LICENCIA RED HAT	ACTIVOS INTANGIBLES	LICENCIAS INFORMÁTICAS E INTELECTUALES	LINUXENTERPRISE VIRTUAL	LINUXENTERPRISE VIRTUAL	VIRTUAL MACHINE DRIVER PACK	SUSE	\$ 92,301.20	
49517	59700440551206082	LICENCIA RED HAT	ACTIVOS INTANGIBLES	LICENCIAS INFORMÁTICAS E INTELECTUALES	LINUXENTERPRISE VIRTUAL	LINUXENTERPRISE VIRTUAL	VIRTUAL MACHINE DRIVER PACK	SUSE	\$ 92,301.20	
49518	59700440561206082	LICENCIA RED HAT	ACTIVOS INTANGIBLES	LICENCIAS INFORMÁTICAS E INTELECTUALES	LINUXENTERPRISE SVR	LINUXENTERPRISE SVR	VIRTUAL MACHINE DRIVER PACK	SUSE	\$ 3,350.00	
99319	59700436931206082	LICENCIA	ACTIVOS INTANGIBLES	LICENCIAS INFORMÁTICAS E INTELECTUALES	PROCESO DE BAJA	S/D	S/D	ORACLE	\$ 425,374.30	
99320	59700436941206082	LICENCIA	ACTIVOS INTANGIBLES	LICENCIAS INFORMÁTICAS E INTELECTUALES	PROCESO DE BAJA	S/D	S/D	ORACLE	\$ 31000.00	
									\$ 1,192,834.30	

Depreciación, Deterioro y amortización acumulada

Se realizó el cálculo de la depreciación correspondiente al mes actual, las cifras reportadas por el área de Servicios Generales, fueron debidamente analizadas y validadas por el área de Contabilidad, dando certeza a los registros contables, las cifras acumuladas que se reportan, reflejan la situación actual derivada de las aplicaciones de los porcentajes de depreciación y vida útil como a continuación se muestra:

Depreciación Acumulada

Concepto	2022	2021
Depreciación Acumulada de Mobiliario y Equipo de Administración.	22,418,526.23	30,237,297.05
Depreciación Acumulada de Mobiliario y Equipo Educativo y Recreativo.	2,581,523.75	2,987,276.15
Depreciación Acumulada de Instrumental Médico y de Laboratorio.	117,967,440.86	102,893,051.65
Depreciación Acumulada de Equipo de Transporte.	4,003,128.97	3,690,985.06
Depreciación Acumulada de Maquinaria, otros Equipos y Herramientas.	45,300,850.10	40,155,196.42
Depreciación Acumulada de Edificios no Habitacionales	182,961,785.34	171,433,086.93
Total	375,233,255.25	351,396,893.26

**INSTITUTO DE SEGURIDAD Y SERVICIOS SOCIALES
DE LOS TRABAJADORES AL SERVICIO DE LOS
PODERES DEL ESTADO DE PUEBLA**
NOTAS A LOS ESTADOS FINANCIEROS
AL 31 DE DICIEMBRE DE 2022
CIFRAS EN PESOS

Depreciación del Ejercicio Actual

Concepto	2022
Depreciación Acumulada de Mobiliario y Equipo de Administración.	196,377.51
Depreciación Acumulada de Mobiliario y Equipo Educacional y Recreativo.	6,086.49
Depreciación Acumulada de Instrumental Médico y de Laboratorio.	16,687,344.84
Depreciación Acumulada de Equipo de Transporte.	312,143.91
Depreciación Acumulada de Maquinaria, otros Equipos y Herramientas.	5,427,452.33
Depreciación Acumulada de Edificios no Habitacionales	11,528,698.41
Total	34,158,103.49

Los Bienes Muebles e Inmuebles propiedad del Instituto han sido depreciados de conformidad a los Parámetros de vida útil y porcentajes de depreciación emitidos por el Consejo Nacional de Armonización Contable (CONAC), de acuerdo a la siguiente tabla:

INSTITUTO DE SEGURIDAD Y SERVICIOS SOCIALES DE LOS TRABAJADORES AL SERVICIO DE LOS PODERES DEL ESTADO DE PUEBLA
NOTAS A LOS ESTADOS FINANCIEROS AL 31 DE DICIEMBRE DE 2022
CIFRAS EN PESOS

Porcentajes de Depreciación

“Guía de Vida Útil Estimada y Porcentajes de Depreciación”

Cuenta	Concepto	Años de vida útil	% de depreciación anual
1.2.3	BIENES INMUEBLES, INFRAESTRUCTURA Y CONSTRUCCIONES EN PROCESO		
1.2.3.2	Viviendas	50	2
1.2.3.3	Edificios No Habitacionales	30	3.3
1.2.3.4	Infraestructura	25	4
1.2.3.9	Otros Bienes Inmuebles	20	5
1.2.4	BIENES MUEBLES		
1.2.4.1	Mobiliario y Equipo de Administración		
1.2.4.1.1	Muebles de Oficina y Estantería	10	10
1.2.4.1.2	Muebles, Excepto De Oficina Y Estantería	10	10
1.2.4.1.3	Equipo de Cómputo y de Tecnologías de la Información	3	33.3
1.2.4.1.9	Otros Mobiliarios y Equipos de Administración	10	10
1.2.4.2	Mobiliario y Equipo Educativo y Recreativo		
1.2.4.2.1	Equipos y Aparatos Audiovisuales	3	33.3
1.2.4.2.2	Aparatos Deportivos	5	20
1.2.4.2.3	Cámaras Fotográficas y de Video	3	33.3
1.2.4.2.9	Otro Mobiliario y Equipo Educativo y Recreativo	5	20
1.2.4.3	Equipo e Instrumental Médico y de Laboratorio		
1.2.4.3.1	Equipo Médico y de Laboratorio	5	20
1.2.4.3.2	Instrumental Médico y de Laboratorio	5	20
1.2.4.4	Equipo de Transporte		
1.2.4.4.1	Automóviles y Equipo Terrestre	5	20
1.2.4.4.2	Carrocerías y Remolques	5	20
1.2.4.4.3	Equipo Aeroespacial	5	20
1.2.4.4.4	Equipo Ferroviario	5	20
1.2.4.4.5	Embarcaciones	5	20
1.2.4.4.9	Otros Equipos de Transporte	5	20
1.2.4.5	Equipo de Defensa y Seguridad ¹	*	*
1.2.4.6	Maquinaria, Otros Equipos y Herramientas		
1.2.4.6.1	Maquinaria y Equipo Agropecuario	10	10
1.2.4.6.2	Maquinaria y Equipo Industrial	10	10
1.2.4.6.3	Maquinaria y Equipo de Construcción	10	10
1.2.4.6.4	Sistemas de Aire Acondicionado, Calefacción y de Refrigeración Industrial y Comercial	10	10
1.2.4.6.5	Equipo de Comunicación y Telecomunicación	10	10
1.2.4.6.6	Equipos de Generación Eléctrica, Aparatos y Accesorios Eléctricos	10	10
1.2.4.6.7	Herramientas y Máquinas-Herramienta	10	10
1.2.4.6.9	Otros Equipos	10	10
1.2.4.8	Activos Biológicos		
1.2.4.8.1	Bovinos	5	20
1.2.4.8.2	Porcinos	5	20
1.2.4.8.3	Aves	5	20
1.2.4.8.4	Ovinos y Caprinos	5	20
1.2.4.8.5	Peces y Acuicultura	5	20
1.2.4.8.6	Equinos	5	20
1.2.4.8.7	Especies Menores y de Zoológico	5	20
1.2.4.8.8	Arboles y Plantas	5	20
1.2.4.8.9	Otros Activos Biológicos	5	20

INSTITUTO DE SEGURIDAD Y SERVICIOS SOCIALES DE LOS TRABAJADORES AL SERVICIO DE LOS PODERES DEL ESTADO DE PUEBLA
NOTAS A LOS ESTADOS FINANCIEROS
AL 31 DE DICIEMBRE DE 2022
CIFRAS EN PESOS

Pasivo

Cuentas por Pagar

En este rubro se consideran los importes que representan obligaciones de pago por compra de bienes o prestación de servicios del Instituto, los cuales cuentan con una fecha de vencimiento de 90,180, menos o igual a 365 días.

Concepto	2022				2021
	Hasta 90 días	Hast a 180 días	Hasta 365 días	Más de 365 días	Total
Servicios Personales por Pagar a Corto Plazo	2,716,389.62				2,716,389.62
Proveedores Por Pagar a Corto Plazo	108,113,311.66				108,113,311.66
Participaciones y Aportaciones por pagar a Corto Plazo	4,923.88				4,923.88
Retenciones y Contribuciones por Pagar a Corto Plazo	35,766,576.88				35,766,576.88
Devoluciones de la Ley de Ingresos por Pagar a Corto Plazo	700,319.00				700,319.00
Otras Cuentas por Pagar a Corto Plazo	5,073,743.69				5,073,743.69
Total					152,375,264.73
					192,315,258.85

Este rubro se refiere a obligaciones factibles de pago que se encuentran respaldadas con el saldo de la Cuenta de Derechos a Recibir Efectivo o Equivalentes específicamente Inversiones a Corto Plazo, contando con los Recursos Financieros para soportar esta cuenta por Pagar.

Los servicios Personales representan las obligaciones de pago al personal del Instituto. Los proveedores representan las obligaciones de pago por la adquisición de bienes o la prestación de servicios generales.

Participaciones y Aportaciones representan las obligaciones de pago por Aportaciones de Seguridad Social.

Las Retenciones y contribuciones representan principalmente el pago por impuestos Federales (ISR) y Estatales 3% Sobre Nómina

Devoluciones, representan los Derechos 5 al Millar Ley De Ingresos

Otras cuentas por pagar representan cuentas por pagar a ISSSTEP

Fondos y Bienes de Terceros en Garantía y/o Administración A Corto Plazo

El Instituto custodia recursos provenientes de préstamos los cuales se concentran en la cuenta de Fondos y Bienes de Terceros en Garantía y/o Administración a Corto Plazo, que en su caso podrán ser utilizados para sufragar los créditos que no puedan ser cobrados en caso de deceso, esta cuenta se integra como a continuación se menciona:

Concepto	365 Días	2022	2021
FONDOS Y BIENES DE TERCEROS EN GARANTÍA Y/O ADMINISTRACION			
Fdo de Garantía Por Aplicar de Préstamos Otorgados	29,574,694.55	29,574,694.55	22,026,197.55
Total		29,574,694.55	22,026,197.55

El instituto cuenta con los Recursos Financieros para soportar esta cuenta por Pagar.

Provisiones a Corto Plazo

Este monto representa las obligaciones a cargo del Instituto, originadas por las cancelaciones de cheques no cobrados de pensiones y jubilaciones, proveedores, nómina y estímulos económicos, así como de diferencias a favor en movimientos de bancos, se integra como a continuación se menciona:

Concepto	365 Días	2022	2021
Internas			
Pvo.X Ch.No Cob.Nom.Esti	1,151,951.58	1,151,951.58	1,189,942.53
Provision Cheques Canc. De Pensiones Y Jubilaciones	2,726,467.05	2,726,467.05	2,360,300.31
Prov Ch Can Nomina Y Estimulos Ej.Act.	640,758.54	640,758.54	-
Total		4,519,177.17	3,550,242.84

El instituto cuenta con los Recursos Financieros para soportar esta cuenta por Pagar.

Documentos por Pagar a Largo Plazo

Representa el monto de obligaciones a cargo del Instituto con vencimiento mayor a doce meses, integrado principalmente por Aportaciones Fovissstep 5% s/Nómina y por el reconocimiento de Pasivo Pensiones y Jubilaciones.

Concepto	365 Días	2022	2021
Aportaciones Fovissstep 5% s/Nómina	2,112,678,173.16	2,112,678,173.16	2,112,678,173.16
Con Cargo Gob. Del Edo.	1,443,435,750.81	1,443,435,750.81	1,443,435,750.81
Con Cargo Telesecundarias	291,513,420.51	291,513,420.51	291,513,420.51
Con Cargo Rec. Federales	8,082,374.59	8,082,374.59	8,082,374.59

**INSTITUTO DE SEGURIDAD Y SERVICIOS SOCIALES
DE LOS TRABAJADORES AL SERVICIO DE LOS
PODERES DEL ESTADO DE PUEBLA**
NOTAS A LOS ESTADOS FINANCIEROS
AL 31 DE DICIEMBRE DE 2022

CIFRAS EN PESOS

Aportaciones Isstep	83,793,018.50	83,793,018.50	83,793,018.50
Instit.Asistencia Public	6,593,454.58	6,593,454.58	6,593,454.58
Colegio De Bachilleres	65,840,528.54	65,840,528.54	65,840,528.54
Sistema D.I.F.	37,123,201.98	37,123,201.98	37,123,201.98
Hospit.P/El Niño Poblano	18,748,590.10	18,748,590.10	18,748,590.10
Instituto Tecnol.Teziut.	5,903,447.35	5,903,447.35	5,903,447.35
Instituto Tecnol.Zacatl.	5,826,505.21	5,826,505.21	5,826,505.21
Comision Estatal Agua P.	739,361.53	739,361.53	739,361.53
Univer.Tecnolog.Puebla	25,339,684.54	25,339,684.54	25,339,684.54
Inst.Super.Zacapoaxtla	4,737,456.37	4,737,456.37	4,737,456.37
Univ.Tecnolog.Tecamachal	11,341,487.55	11,341,487.55	11,341,487.55
Cecytep	8,127,733.27	8,127,733.27	8,127,733.27
Inst.Sup.Tepexi Rguez 5%	2,596,466.92	2,596,466.92	2,596,466.92
Comision De Derechos Humanos	1,395,643.49	1,395,643.49	1,395,643.49
Tribunal Estatal Electoral	1,280,056.69	1,280,056.69	1,280,056.69
Instituto Poblano De La Vivienda	1,821,504.57	1,821,504.57	1,821,504.57
Universidad Tecnologica Izucar De Matamoros	5,109,605.85	5,109,605.85	5,109,605.85
Instituto Tecnologico De Acatlan De Osorio	2,133,636.30	2,133,636.30	2,133,636.30
Sistema De Informacion Y Comunicacion Del Edo. De Pue.(Sicom)	5,684,207.23	5,684,207.23	5,684,207.23
Universidad Tecnologica De Huejotzingo	8,827,936.46	8,827,936.46	8,827,936.46
Convenciones Y Parques	1,306,672.93	1,306,672.93	1,306,672.93
Inst.Poblano De La Mujer	639,691.00	639,691.00	639,691.00
Inst. Tecnologico Superior De Atlixco	2,943,142.94	2,943,142.94	2,943,142.94
Instituto Electoral Del Estado	1,923,808.21	1,923,808.21	1,923,808.21
Comite De Admon.Pob. C.E.E. (Capce)	3,263,285.43	3,263,285.43	3,263,285.43
Fideicomiso Seccion 51 Snte	122,474.01	122,474.01	122,474.01
Instituto Tecnologico De Cd. Serdan	17,660,305.92	17,660,305.92	17,660,305.92
Unidad De Desarrollo Del Edo. De Puebla	844,575.32	844,575.32	844,575.32
Instituto De Capacitacion P/Trabajo Edo. Puebla	5,902,409.03	5,902,409.03	5,902,409.03
Instituto Tecnologico Superior De Tepeaca	2,970,046.95	2,970,046.95	2,970,046.95

**INSTITUTO DE SEGURIDAD Y SERVICIOS SOCIALES
DE LOS TRABAJADORES AL SERVICIO DE LOS
PODERES DEL ESTADO DE PUEBLA**
NOTAS A LOS ESTADOS FINANCIEROS
AL 31 DE DICIEMBRE DE 2022
CIFRAS EN PESOS

Instituto Superior De Huauchinango	3,876,167.08	3,876,167.08	3,876,167.08
Instituto Tecnológico Superior De Libres	2,562,195.80	2,562,195.80	2,562,195.80
Carreteras De Cuota-Puebla	5,565,261.32	5,565,261.32	5,565,261.32
Universidad Tecnológica De Xicotepec De Juarez	4,309,331.00	4,309,331.00	4,309,331.00
Instituto De Catastro Del Estado De Puebla	1,907,755.38	1,907,755.38	1,907,755.38
Instituto Tecnológico Superior De San Martín Texmelucan	3,135,379.86	3,135,379.86	3,135,379.86
Universidad Politécnica De Puebla	3,120,327.84	3,120,327.84	3,120,327.84
Consejo Estatal De Ciencia Y Tecnología	221,878.67	221,878.67	221,878.67
Comisión Estatal De Mejora Regulatoria	328,967.71	328,967.71	328,967.71
Consejo Del Parque Ecológico (Revolución Mexicana)	163,497.25	163,497.25	163,497.25
Aport. 5% Nom. Casa Del Artesano Del Edo. De Puebla	11,070.34	11,070.34	11,070.34
Colegio De Puebla A.C.	7,462.83	7,462.83	7,462.83
Inst. De Becas Y Crédito Educ. Edo De Puebla	157,091.71	157,091.71	157,091.71
Inst. Poblano Para Producción Competitiva	300,166.23	300,166.23	300,166.23
Aport. 5% Nom. Sistema Operador De Agua Potable Y Alcantarillado Del Mun. Atlix	1,950,101.91	1,950,101.91	1,950,101.91
Consejo Estatal De Coord. Del Sist. Nac. Seg. Pub.	585,049.12	585,049.12	585,049.12
Universidad Intercultural Del Edo. De Puebla	36,895.45	36,895.45	36,895.45
Órgano De Fiscalización Superior	868,088.98	868,088.98	868,088.98
Reconocimiento De Pasivo Pens. Y Jubilaciones	1,086,348,628.25	1,086,348,628.25	1,086,348,628.25
Reconocimiento De Pasivo Pens. Y Jubilaciones	1,086,348,628.25	1,086,348,628.25	1,086,348,628.25
Intereses De Prestamos Por Devengar	648,922,758.57	648,922,758.57	578,128,698.80
Prest. Mult. Corto Plazo	42,793,277.87	42,793,277.87	30,584,988.61
Prestamos Múltiples Mediano Plazo	211,319,210.95	211,319,210.95	164,256,003.34
Prestamos Enganche Vivienda	8,341.97	8,341.97	8,341.97
Prestamos Hipotecarios	394,801,927.78	394,801,927.78	383,279,364.88
Total		3,847,949,559.98	3,777,155,500.21

El instituto cuenta con los Recursos Financieros para soportar esta cuenta por Pagar.

Fondos y Bienes de Terceros en Garantía y/o Administración A Largo Plazo

El Instituto custodia recursos provenientes de préstamos a largo plazo los cuales se concentran en la cuenta de Fondos y Bienes de Terceros en Garantía y/o Administración, que en su caso podrán ser utilizados para sufragar los créditos que no puedan ser cobrados en caso de deceso, así como del fondo de fideicomisos, mandatos y contratos análogos a largo plazo, esta cuenta se integra de la siguiente manera

Concepto	365 Días	2022	2021
FONDOS EN GARANTÍA A LARGO PLAZO	37,428,289.08	37,428,289.08	38,822,725.79
FONDOS DE FIDEICOMISOS, MANDATOS Y CONTRATOS ANÁLOGOS A LARGO PLAZO	85,922,818.28	85,922,818.28	415,902,721.29
Fideicomiso de Pensiones y Jubilaciones	25,719,323.79	25,719,323.79	356,174,109.25
Fideicomiso SAR	60,203,494.49	60,203,494.49	59,728,612.04
Total		123,351,107.36	454,725,447.08

II. NOTAS AL ESTADO DE ACTIVIDADES

Ingresos de Gestión

Representa el importe de ingresos devengados propios conforme a ley, por cuotas y aportaciones principalmente. Así como otros ingresos por atención a pacientes no derechohabientes y productos y aprovechamientos de Tipo Corriente, mismos que se registran en cuentas de resultados a su valor nominal cuando se percibe o recibe el recurso y derivan de las actividades propias del Instituto, como se muestra a continuación:

Concepto	2022	2021
Cuotas y aportaciones de Seguridad Social	3,897,463,396.37	3,677,286,550.07
Productos de Tipo Corriente	55,769,799.09	29,407,529.15
Aprovechamientos	74,764.50	11,975,969.64
Ingresos por Venta de bienes y Servicios	2,872,543.64	2,393,331.03
Total	3,956,180,503.60	3,721,063,379.89

Cuotas y Aportaciones de Seguridad Social

La mayor parte de ingresos devengados en el Instituto proviene de las Cuotas y Aportaciones de Seguridad Social, principal motor del Instituto comprendidos en la Ley del ISSSTEP.

Productos

Comprenden el importe de los Ingresos por los rendimientos financieros generados por inversiones al periodo informado, así como por intereses devengados por los diferentes préstamos otorgados conforme a la ley de ISSSTEP.

Aprovechamientos

Este importe se integra principalmente por los ingresos recaudados por concepto de multas, moras y sanciones.

Ingresos por ventas de Bienes y Prestación de Servicios

Los ingresos registrados en este concepto se refieren principalmente a los servicios otorgados por las estancias infantiles en beneficio de los derechohabientes.

Participaciones, Aportaciones, Convenios, Incentivos Derivados de la Colaboración Fiscal, Fondos Distintos de Aportaciones

Comprende el importe de los recursos recibidos del Gobierno del Estado de Puebla , se integran en las siguientes cuentas:

Concepto	2022	2021
PARTICIPACIONES Y APORTACIONES	543,089,419.44	27,707,489.46
Subsidio Fideicomiso Para Pens. Y Jub	499,589,419.44	-
Secretaria De Finanzas	43,500,000.00	27,707,489.46
Total	543,089,419.44	27,707,489.46

Otros Ingresos y Beneficios Varios

Los Ingresos que el Instituto recibe por este concepto son los obtenidos por actividades diversas no inherentes a la operación que generan recurso tales como los que a continuación se detallan:

Concepto	2022	2021
OTROS INGRESOS (nivelación SETEPID nómina de PYJ, y Reembolso monedero electrónico)	333,928,525.99	704,010,210.59
DIFERENCIAS POR MOVIMIENTOS BANCARIOS	0.01	1.00
RECUPERACIONES DIVERSAS ((Corresponde a Pago Excedente de Cuotas y Aportaciones y cheques cancelados)	1,670,275.93	4,762,706.38
INGRESOS POR EL ESTACIONAMIENTO ADJUNTO AL HOSP. DE ESPECIALIDADES (Ingresos por el Uso del Estacionamiento)	993,160.00	818,530.00

INSTITUTO DE SEGURIDAD Y SERVICIOS SOCIALES DE LOS TRABAJADORES AL SERVICIO DE LOS PODERES DEL ESTADO DE PUEBLA
NOTAS A LOS ESTADOS FINANCIEROS
AL 31 DE DICIEMBRE DE 2022
CIFRAS EN PESOS

INGRESOS POR ACCESO A LA INFORMACION PUBLICA DEL EDO.(Solicitudes de Información Tramitadas por la Unidad de	11,974.00	25,028.00
Total	336,603,935.93	709,616,475.97

Dentro de la cuenta de provisión de pasivos, se registran cheques cancelados que se aplicaron al gasto en ejercicios anteriores y han sido cancelados en el ejercicio actual, registrándose como pasivo, mismo al que se le da salida conforme a las solicitudes de reexpedición de cheques por parte del beneficiario.

Pasando un año, aquellos cheques que no fueron solicitados para reexpedición, se cancelan en esta cuenta contra otros ingresos.

Este movimiento, se hace únicamente de manera contable, el recurso financiero existe. A partir del ejercicio 2023, se emitirá un cheque a favor de ISSSTEP, con el propósito de que se generen los CFDI'S, cancelando el pasivo y posteriormente se elaborará el registro del ingreso, generando el CFDI correspondiente.

Gastos y Otras Pérdidas

Gastos de Funcionamiento

Se integra por las cuentas de Servicios Personales, Materiales y Suministros y Servicios Generales, necesarios para el adecuado funcionamiento de las unidades administrativas del Instituto, las cuales se detallan en el siguiente cuadro:

Concepto	2022	2021
Servicios Personales	895,323,401.60	931,720,033.23
Materiales y Suministros	230,139,374.76	283,976,724.63
Servicios Generales	833,441,452.55	721,173,608.88
Total	1,958,904,228.91	1,936,870,366.74

Servicios Personales

Corresponde al gasto por las remuneraciones al personal de carácter permanente y eventual al servicio del instituto y las obligaciones que se generan como son las aportaciones conforme a la ley del ISSSTEP.

Concepto	2022	2021
Remuneraciones al Personal de Carácter Permanente	237,142,474.50	239,423,640.75

Remuneraciones al Personal de Carácter Transitorio	165,755,194.08	182,451,105.95
Remuneraciones Adicionales y Especiales	80,936,330.82	82,927,311.96
Seguridad Social	98,322,862.43	99,134,057.28
Otras Prestaciones Sociales y Económicas	286,688,682.90	301,424,476.36
Pago de Estímulos a Servidores Públicos	26,477,856.87	26,359,440.93
Total	895,323,401.60	931,720,033.23

Materiales y Suministros

Corresponde al gasto por los insumos requeridos para el otorgamiento de bienes a los derechohabientes, así como para el desempeño de las funciones administrativas.

Concepto	2022	2021
Materiales de Administración, Emisión de Documentos y Artículos Oficiales	5,708,204.74	8,226,108.96
Alimentos y Utensilios	12,924,561.48	12,310,150.30
Materias Primas y Materiales de Producción y comercialización	3,155.76	9,464.68
Materiales y Artículos de Construcción y de Reparación	1,302,311.87	1,470,938.32
Productos Químicos, Farmacéuticos y de Laboratorio	198,747,887.58	254,712,892.32
Combustibles, Lubricantes y Aditivos	580,071.18	673,931.09
Vestuario, Blancos, Prendas de Protección y Artículos Deportivos	8,685,174.32	5,707,586.55
Herramientas, Refacciones y Accesorios Menores	2,188,007.83	865,652.41
Total	230,139,374.76	283,976,724.63

Servicios Generales

Corresponde al importe por el gasto generado por los servicios contratados para el funcionamiento del Instituto para el otorgamiento de servicios a los derechohabientes, así como para las funciones en la operación del Instituto.

**INSTITUTO DE SEGURIDAD Y SERVICIOS SOCIALES
DE LOS TRABAJADORES AL SERVICIO DE LOS
PODERES DEL ESTADO DE PUEBLA**
NOTAS A LOS ESTADOS FINANCIEROS
AL 31 DE DICIEMBRE DE 2022
CIFRAS EN PESOS

Concepto	2022	2021
Servicios Básicos	18,068,209.01	15,692,920.13
Servicios de Arrendamiento	25,721,390.52	40,482,919.56
Servicios Profesionales, Científicos, Técnicos y Otros Servicios	713,867,844.36	597,501,189.30
Servicios Financieros, Bancarios y Comerciales	10,334,392.35	7,011,142.48
Servicios de Instalación, Reparación, Mantenimiento y Conservación	32,627,193.18	37,097,036.37
Servicios de Traslado y Viáticos	3,025,253.62	4,372,783.83
Servicios Oficiales	2,353,266.79	678,089.25
Otros Servicios Generales	27,443,902.72	18,337,527.96
Total	833,441,452.55	721,173,608.88

Los Servicios Profesionales, Científicos y Técnicos y Otros Servicios, Representaron en lo individual 15.22% del total de los gastos, que corresponden principalmente a los Gastos generados por servicios Subrogados, que son servicios de atención médica que proporciona el servicio médico a nuestros derechohabientes a través de médicos especialistas y/o instituciones de salud, por no contar con dichos servicios, necesarios para la operación y atención de los derechohabientes del Instituto, tales como:

Concepto	2022	2021
Servicios relacionados con procedimientos jurisdiccionales	1,245,381.46	1,350,994.80
Servicios de diseño, arquitectura, ingeniería y actividades relacionadas	37,120.00	773,167.97
Servicios de consultoría administrativa, procesos, técnica y en tecnologías de la información	2,200.00	-
Servicios De Mantenimiento De Aplicaciones Informáticas	7,051.00	9,137.90
Servicios de capacitación	140,572.00	190,384.00
Capacitación especializada	1,425,592.64	1,381,353.67
Servicios de investigación científica y desarrollo	369,780.87	304,027.92
Servicios de apoyo administrativo	128,992.08	24,185.60
Servicios de impresión de material informativo derivado de la operación y administración	-	1,450.00
Información en medios masivos derivada de la operación y administración de las	150,529.11	-
Servicios de vigilancia	10,250,300.00	8,899,200.00
Servicios profesionales, científicos y técnicos integrales	700,110,325.20	584,567,287.44
Total	713,867,844.36	597,501,189.30

Transferencias, Asignaciones, Subsidios y Otras Ayudas

Corresponde el gasto por el pago de nómina de pensiones y jubilaciones que conforme a ley, así como las transferencias realizadas al fideicomiso de pensiones y jubilaciones. Además de pagos de marcha y estímulos a los trabajadores del Gobierno del Estado.

Concepto	2022	2021
Transferencias internas y Asignaciones al Sector Público	-	27,707,489.46
Pensiones y Jubilaciones	2,695,988,529.53	2,503,398,747.64
Transferencias a la Seguridad Social	-	100,039,364.03
TOTAL	2,695,988,529.53	2,631,145,601.13

El gasto generado por Pensiones y Jubilados representan en lo individual el 13.13% y 44.03% respectivamente del total de los gastos, el cual debido a la vida de la creación del Instituto los tiempos para la jubilación de los trabajadores se está incrementando mensualmente.

Cabe mencionar que en el mes de Diciembre del 2022, se recibe Ingresos subsidiados por Recursos Estatales para el Pago de nómina de Pensiones y Jubilaciones.

La nómina de Pensionados y Jubilados correspondiente al mes de Diciembre, causaron alta 37 Pensionados lo cual representó un importe de \$9,589,927.87 por pago de Pensión Acumulada.

Otros Gastos y Pérdidas Extraordinarias

Las erogaciones realizadas por Instituto para su operación, no incluidos en las cuentas anteriores, se registran como Otros Gastos y Pérdidas Extraordinarias, los cuales se integran por las Estimaciones, Depreciaciones, Deterioros, Obsolescencia y Amortizaciones.

Detalle de Gastos y Otras Pérdidas del 01 de enero al 31 de Diciembre del 2022

Descripción	Importe	% al Grupo	% al Genero
GASTOS Y OTRAS PÉRDIDAS			
GASTOS DE FUNCIONAMIENTO			
SERVICIOS PERSONALES			

**INSTITUTO DE SEGURIDAD Y SERVICIOS SOCIALES
DE LOS TRABAJADORES AL SERVICIO DE LOS
PODERES DEL ESTADO DE PUEBLA**
NOTAS A LOS ESTADOS FINANCIEROS
AL 31 DE DICIEMBRE DE 2022

CIFRAS EN PESOS

REMUNERACIONES AL PERSONAL DE CARÁCTER PERMANENTE	237,142,474.50	12.11	5.06
REMUNERACIONES AL PERSONAL DE CARÁCTER TRANSITORIO	165,755,194.08	8.46	3.53
REMUNERACIONES ADICIONALES Y ESPECIALES	80,936,330.82	4.13	1.73
SEGURIDAD SOCIAL	98,322,862.43	5.02	2.10
OTRAS PRESTACIONES SOCIALES Y ECONÓMICAS	286,688,682.90	14.64	6.11
PAGO DE ESTÍMULOS A SERVIDORES PÚBLICOS	26,477,856.87	1.35	0.56
MATERIALES Y SUMINISTROS			
MATERIALES DE ADMINISTRACIÓN, EMISIÓN DE DOCUMENTOS Y ARTÍCULOS OFICIALES	5,708,204.74	0.29	0.12
ALIMENTOS Y UTENSILIOS	12,924,561.48	0.66	0.28
MATERIAS PRIMAS Y MATERIALES DE PRODUCCIÓN Y COMERCIALIZACIÓN	3155.76	0.00	0.00
MATERIALES Y ARTÍCULOS DE CONSTRUCCIÓN Y DE REPARACIÓN	1,302,311.87	0.07	0.03
PRODUCTOS QUÍMICOS, FARMACÉUTICOS Y DE LABORATORIO	198,747,887.58	10.15	4.24
COMBUSTIBLES, LUBRICANTES Y ADITIVOS	580,071.18	0.03	0.01
VESTUARIO, BLANCOS, PRENDAS DE PROTECCIÓN Y ARTÍCULOS DEPORTIVOS	8,685,174.32	0.44	0.19
HERRAMIENTAS, REFACCIONES Y ACCESORIOS MENORES	2188007.83	0.11	0.05
SERVICIOS GENERALES			
SERVICIOS BÁSICOS	18,068,209.01	0.92	0.39
SERVICIOS DE ARRENDAMIENTO	25,721,390.52	1.31	0.55
SERVICIOS PROFESIONALES, CIENTÍFICOS Y TÉCNICOS Y OTROS SERVICIOS	713,867,844.36	36.44	15.22
SERVICIOS FINANCIEROS, BANCARIOS Y COMERCIALES	10,334,392.35	0.53	0.22
SERVICIOS DE INSTALACIÓN, REPARACIÓN, MANTENIMIENTO Y CONSERVACIÓN	32,627,193.18	1.67	0.70
SERVICIOS DE TRASLADO Y VIÁTICOS	3,025,253.62	0.15	0.06
SERVICIOS OFICIALES	2,353,266.79	0.12	0.05
OTROS SERVICIOS GENERALES	27,443,902.72	1.40	0.59
TRANSFERENCIAS, ASIGNACIONES, SUBSIDIOS Y OTRAS AYUDAS			
PENSIONES Y JUBILACIONES			
PENSIONES	615,794,898.97	22.84	13.13
JUBILACIONES	2,064,666,575.86	76.58	44.03
OTRAS PENSIONES Y JUBILACIONES	15527054.7	0.58	0.33

OTROS GASTOS Y PÉRDIDAS EXTRAORDINARIAS			
ESTIMACIONES, DEPRECIACIONES, DETERIOROS, OBSOLESCENCIA Y AMORTIZACIONES			
DEPRECIACIÓN DE BIENES INMUEBLES	11528698.41	33.72	0.25
DEPRECIACIÓN DE BIENES MUEBLES	22662084.53	66.28	0.48

Estimaciones, Depreciaciones, Deterioros, Obsolescencia y Amortizaciones y otros Gastos

Corresponde al gasto por Depreciación de Bienes Inmuebles, Depreciación de Bienes Muebles, tal como se desglosa en el siguiente cuadro:

Concepto	2022
DEPRECIACION DE BIENES INMUEBLES	11,528,698.41
Depreciación Acumulada de edificios no Habitacionales	11,528,698.41
DEPRECIACION DE BIENES MUEBLES	22,662,084.53
Depreciación Acumulada de Mobiliario y Equipo de Administración.	216,435.77
Depreciación Acumulada de Mobiliario y Equipo Educativo y Recreativo.	6,112.49
Depreciación Acumulada de Instrumental Médico y de Laboratorio.	16,687,487.84
Depreciación Acumulada de Equipo de Transporte.	312,143.91
Depreciación Acumulada de Maquinaria, otros Equipos y Herramientas.	5,439,904.52
Total	34,190,782.94

III. NOTAS AL ESTADO DE VARIACIONES EN LA HACIENDA PÚBLICA

Patrimonio

La cuenta de Patrimonio presentó los siguientes saldos:

Concepto	2022	2021
Hacienda Pública/Patrimonio Generado	-1,710,291,988.31	-1,857,082,305.90
Hacienda Pública/Patrimonio Contribuido	-	-
Total	-1,710,291,988.31	-1,857,082,305.90

Patrimonio Contribuido

El instituto no cuenta con Patrimonio Contribuido

Patrimonio Generado

Representa la suma de los resultados de la gestión de Ejercicios Anteriores, incluyendo el patrimonio generado anterior a la armonización contable del Instituto, que se compone de los bienes muebles e inmuebles, resultado del ejercicio corriente y los eventos identificables y cuantificables que le afectan, los principales movimientos que integraron dicho monto son los siguientes:

Concepto	2022	2021
Resultado del Ejercicio (Ahorro/Desahorro)	146,790,317.59	-165,179,709.59
Resultado de Ejercicios Anteriores	-930,621,796.56	-765,442,086.97
Revalúos	-926,460,509.34	-926,460,509.34
Total	-1,710,291,988.31	-1,857,082,305.90

A continuación se informa sobre la procedencia de los recursos que modifican el patrimonio Generado:

Resultado del Ejercicio (Ahorro/Desahorro)

Al cierre del mes el Instituto presentó un Ahorro Neto del Ejercicio por la cantidad de 146 millones 790 mil 317 Pesos, resultado de los ingresos devengados en el periodo y los gastos del mismo.

Los Ingresos y Gastos se explican en las Notas al Estado de Actividades.

Resultado de Ejercicios Anteriores

Esta cuenta muestra los resultados acumulados provenientes de Ejercicios Anteriores, y el patrimonio por incorporación de bienes muebles e inmuebles.

Revalúos

Representa la actualización acumulada de los Bienes Inmuebles, mismo que se refleja en el monto del patrimonio, así como lo reflejado en los estados financieros contables.

Concepto	2022	2021
Revalúo de Bienes Inmuebles	-926,460,509.34	-926,460,509.34
Total	-926,460,509.34	-926,460,509.34

IV. NOTAS AL ESTADO DE FLUJOS DE EFECTIVO

La finalidad es proveer de información sobre los flujos de efectivo del Instituto identificando las fuentes de entradas y salidas de recursos, clasificadas por actividades de operación, de inversión y de financiamiento.

Proporciona una base para evaluar la capacidad del ente para generar efectivo y equivalentes de efectivo, así como su capacidad para utilizar los flujos derivados de ellos.

La estructura del Estado de Flujos de Efectivo incluye los rubros por actividades de:

- Operación
- Inversión
- Financiamiento

Efectivo y Equivalentes

Concepto	Corto Plazo	2022	2021
DEPÓSITOS DE FONDOS DE TERCEROS EN GARANTICA Y/O ADMINISTRACIÓN		33,856.32	33,856.32
Empresas o Personas Privadas	33,856.32	33,856.32	33,856.32
BANCOS/TESORERÍA		4,559,426.66	1,339,318.70
Grupo Financiero Banorte	4,559,426.66	4,559,426.66	1,339,318.70
Total		4,593,282.98	1,373,175.02

Conciliación de los Flujos de Efectivo Netos de las Actividades de Operación

El Flujo Neto de Efectivo por Actividades de Operación representa el resultado de la gestión del Ejercicio Fiscal, es decir la diferencia entre el origen de los recursos (Ingresos) y la aplicación de los mismos (Gastos), los cuales se detallan en las Notas al Estado Analítico de los Ingresos Presupuestarios y Analítico de los Egresos, montos recaudados y pagados respectivamente.

Concepto	Importe
Ahorro/Desahorro antes de rubros Extraordinarios	146,790,317.59
Movimientos de partidas (o rubros) que no afectan al efectivo	
Depreciación	23,836,361.99
Incremento en las Provisiones	968,934.33
Disminución en Inversiones	329,979,903.01
Disminución en cuentas por cobrar	-213,137,924.91

**INSTITUTO DE SEGURIDAD Y SERVICIOS SOCIALES
DE LOS TRABAJADORES AL SERVICIO DE LOS
PODERES DEL ESTADO DE PUEBLA**

**NOTAS A LOS ESTADOS FINANCIEROS
AL 31 DE DICIEMBRE DE 2022**

CIFRAS EN PESOS

Disminución en Cuentas por Pagar	-292,971,777.07
(Decremento) En Bienes Muebles	7,754,293.02
INCREMENTO NETO EN EL EFECTIVO Y EQUIVALENTES AL EFECTIVO	3,220,107.96

El concepto de Decremento Neto en Efectivo y Equivalentes al Efectivo, se determina por la variación entre el saldo final menos el saldo inicial del ejercicio, de la cuenta de Efectivo y Equivalentes y se refiere a los recursos a corto plazo de gran liquidez que son fácilmente convertibles en importes determinados de efectivo, estando sujetos a un riesgo mínimo de cambio en su valor.

V. CONCILIACIÓN ENTRE LOS INGRESOS PRESUPUESTARIOS Y CONTABLES, ASÍ COMO ENTRE LOS EGRESOS PRESUPUESTARIOS Y LOS GASTOS CONTABLES.

Conciliación entre los Ingresos Presupuestarios y Contables
Correspondiente del 1 de Enero al 31 de Diciembre de 2022
(Cifras en pesos)

1. Ingresos Presupuestarios		4,835,873,858.97
2. Más ingresos contables no presupuestarios		0.00
2.1 Ingresos Financieros	-	
2.2 Incremento por Variación de Inventarios	-	
2.3 Disminución del exceso de estimaciones por pérdida o deterioro u obsolescencia	-	
2.4 Disminución del exceso de provisiones	-	
2.5 Otros ingresos y beneficios varios	-	
2.6 Otros ingresos contables no presupuestarios	-	
3. Menos ingresos presupuestarios no contables		0.00
3.1 Aprovechamientos Patrimoniales	-	
3.2 Ingresos derivados de financiamientos	-	
3.3 Otros Ingresos presupuestarios no contables	-	
4. Ingresos Contables (4 = 1 + 2 - 3)		4,835,873,858.97

Conciliación entre los Egresos Presupuestarios y los Gastos Contables
Correspondiente del 1 de Enero al 31 de Diciembre de 2022
(Cifras en Pesos)

1. Total de egresos (presupuestarios)		4,657,492,886.37
2. Menos egresos presupuestarios no contables		2,600,127.93
2.1 Materias Primas y Materiales de Producción y Comercialización	-	
2.2 Materiales y Suministros	-	
2.3 Mobiliario y Equipo de Administración	151,329.31	
2.4 Mobiliario y Equipo Educativo y Recreativo	-	
2.5 Equipo e Instrumental Médico y de Laboratorio	222,304.43	
2.6 Vehículos y Equipo de Transporte	1,803,212.97	
2.7 Equipo de Defensa y Seguridad	-	
2.8 Maquinaria, Otros Equipos y Herramientas	423,281.22	
2.9 Activos Biológicos	-	
2.10 Bienes Inmuebles	-	
2.11 Activos Intangibles	-	
2.12 Obra Pública en Bienes de Dominio Público	-	
2.13 Obra Pública en Bienes Propios	-	
2.14 Acciones y Participaciones de Capital	-	
2.15 Compra de Títulos y Valores	-	
2.16 Concesión de Préstamos	-	
2.17 Inversiones en Fideicomisos, Mandatos y Otros Análogos	-	
2.18 Provisiones para Contingencias y Otras Erogaciones Especiales	-	
2.19 Amortización de la Deuda Pública	-	
2.20 Adeudos de Ejercicios Fiscales Anteriores (ADEFAS)	-	
2.21 Otros Egresos Presupuestales No Contables	-	
3. Más Gasto Contables No Presupuestales		34,190,782.94
Estimaciones, depreciaciones, deterioros, obsolescencia y amortizaciones	34,190,782.94	
Provisiones	-	
Disminución de inventarios	-	
Aumento por insuficiencia de estimaciones por pérdida o deterioro u obsolescencia	-	
Aumento por insuficiencia de provisiones	-	
Otros Gastos	-	
Otros Gastos Contables No Presupuestales	-	
4. Total de Gasto Contable (4 = 1 - 2 + 3)		4,689,083,541.38

b) NOTAS DE MEMORIA

Las cuentas de orden se utilizan para registrar movimientos de valores que no afectan o modifiquen el Balance del Instituto, sin embargo, su incorporación en libros es necesaria con fines de recordatorio contable, de control y en general sobre los aspectos administrativos, o bien para consignar los derechos o responsabilidades contingentes que puedan o no presentarse en el futuro.

Cuentas de Orden Contables

Registran eventos que, si bien no representan hechos económico-financieros que alteren el patrimonio y los resultados del Gobierno del Estado, informan sobre circunstancias contingentes o eventuales de importancia, que en determinadas condiciones, pueden producir efectos patrimoniales.

Concepto	Importe
Bienes concesionados o en comodato	\$3,268,432,712.81
Bienes en Comodato	\$19,542,260.55
Registros Pendientes de Aplicar	\$46,797,712.00
Cartas Compromiso Pago Deudoras	\$3,065,938.85
Cuentas por Cobrar Pensiones y Jubilaciones, y Fovisstep	\$2,112,678,173.16
Financiamiento Pensiones Y Jubilaciones	\$1,086,348,628.25

Cuentas de Orden Presupuestarias

Estas cuentas muestran las diferentes etapas de los recursos presupuestarios durante un ejercicio fiscal, de conformidad con los presupuestos aprobados de Ingresos y Egresos vigentes.

Ingresos	Importe
Ley de Ingresos Estimada	\$3,714,636,782.28
Modificaciones a la Ley de Ingresos Estimada	\$1,121,237,076.69
Ley de Ingresos Recaudada	\$4,835,873,858.97

Egresos	Importe
Presupuesto de Egresos Aprobado	\$3,714,636,782.28
Presupuesto de Egresos por Ejercer	-
Modificaciones al Presupuesto de Egresos Aprobado	\$942,856,104.09
Presupuesto de Egresos Devengado	\$4,657,492,886.37
Presupuesto de Egresos Pagado	\$4,562,128,597.06

c) NOTAS DE GESTIÓN ADMINISTRATIVA

1. Introducción

De conformidad con lo que establece la Ley General de Contabilidad Gubernamental y los Lineamientos emitidos por el Consejo Nacional de Armonización Contable (CONAC) y demás disposiciones que establecen las diversas instancias que tienen injerencia en esta materia, el Instituto de Seguridad y Servicios Sociales de los Trabajadores al Servicio de los Poderes del Estado de Puebla, presenta los Estados Financieros al período y que incluyen las cifras comparativas correspondientes al 31 de diciembre de 2022.

Estos documentos expresan las transacciones y operaciones económicas realizadas por el Instituto, de acuerdo a los principios y políticas contables mediante las cuales fueron elaborados los registros y la documentación financiera correspondiente.

Para una mayor exposición de la Información Financiera se incluyen diversas notas que amplían el contexto dentro del cual se generaron los datos.

El objetivo del presente documento es la revelación del contexto y de los aspectos económicos-financieros más relevantes que influyeron en las decisiones del período, y que son considerados en la elaboración de los estados financieros para la mayor comprensión de los mismos y sus particularidades.

Con el mismo fin, a continuación se presenta una breve descripción de la estructura y el contenido de la Información Financiera.

Información Contable

Estado de Situación Financiera, incluye información acumulativa en tres grandes rubros: activo, pasivo y patrimonio o hacienda pública.

Estado de Actividades, tiene como fin informar la variación total del patrimonio durante un periodo, proporcionando datos relevantes sobre el resultado de las transacciones que afectan o modifican el patrimonio del ente público.

Estado de Variaciones en la Hacienda Pública, el cual incluye las principales modificaciones que afectaron el rubro de la Hacienda Pública.

Estado de Cambios en la Situación Financiera, su finalidad es proveer de información sobre los orígenes y aplicaciones de los recursos del ente público.

Estado de Flujos de Efectivo, presenta los principales cambios ocurridos en la estructura de los resultados financieros del ente público, así como los recursos generados o utilizados en su operación y su reflejo final en el efectivo o inversiones.

Estado Analítico del Activo, muestra el comportamiento de los fondos, valores, derechos y bienes debidamente identificados y cuantificados en términos monetarios, que dispone el ente público para realizar sus actividades, entre el inicio y el fin del periodo.

Estado Analítico de la Deuda y Otros Pasivos, su finalidad es mostrar las obligaciones insolutas de los entes públicos, al inicio y fin de cada periodo, derivadas del endeudamiento interno y externo.

Informe sobre Pasivos Contingentes, consideran obligaciones que tienen su origen en hechos específicos e independientes del pasado que en el futuro pueden ocurrir o no.

Información Presupuestaria

Para complementar la información presentada, se agregaron los Estados Presupuestarios con la intención de mostrar el comportamiento de los ingresos y egresos del presupuesto para el periodo del 1 de enero al 31 de diciembre de 2022.

Estado Analítico de Ingresos, muestra la distribución de los ingresos del Instituto de acuerdo con los distintos grados de desagregación que presenta el clasificador por rubro de ingresos.

Estado Analítico del Ejercicio del Presupuesto de Egresos, muestra los movimientos y la situación de cada cuenta de las distintas clasificaciones, de acuerdo con los diferentes grados de desagregación de las mismas que se requiera.

2. Panorama Económico y Financiero

Tomando en consideración la Valuación Actuarial del Instituto, se estima que para el Ejercicio 2023 el fondo de Pensiones y Jubilaciones es insuficiente, por lo que el Instituto se ve en la necesidad de solicitar subsidio para poder hacer frente a las obligaciones establecidas en la Ley del Instituto.

3. Autorización e Historia

El Instituto de Seguridad y Servicios Sociales de los Trabajadores al Servicio de los Poderes del Estado de Puebla se Crea Por Decreto del Honorable Congreso del Estado, publicado en el Periódico Oficial del Estado, el diecinueve de diciembre de dos mil tres, y sectorizado al Sector Salud mediante Acuerdo del Ejecutivo del Estado publicado en el mismo Órgano de difusión el cinco de noviembre de dos mil doce. Con domicilio en la Ciudad de Puebla de Zaragoza.

Tiene a su cargo, la organización y administración de las prestaciones establecidas en el régimen de seguridad social prevista en la Ley que lo crea, que garantice el derecho a la salud, la asistencia médica y el bienestar social y cultural de los trabajadores, jubilados, pensionados de las Instituciones Públicas y sus beneficiarios

4. Organización y Objeto Social

a) El Objetivo Social del Instituto es el de otorgar a los derechohabientes prestaciones de acuerdo a lo establecido en el Artículo 12 de la Ley del ISSSTEP

Así como ampliar, mejorar, modernizar el otorgamiento de las prestaciones de Seguridad Social que tiene a su cargo; y - Contribuir al mejoramiento de las condiciones económicas, sociales y culturales de los derechohabientes.

b) Principal Actividad: Prestar Servicios Médicos y Prestaciones Socioeconómicas

c) La información se presenta del ejercicio fiscal 2022

d) Es un Organismo Público Descentralizado del Gobierno del Estado de Puebla, con personalidad jurídica y patrimonio, propios.

e) Las Contribuciones Fiscales a que está obligado el Instituto por Impuestos Federales son: Retenciones por Impuesto Sobre la Renta por Salarios, Retenciones por Impuesto sobre la Renta por Asimilados a Salarios, Retenciones por Impuesto Sobre la Renta por Servicios Profesionales, Retenciones por de Impuesto Sobre la Renta por Arrendamiento de Inmuebles.

Las Contribuciones Fiscales a que está obligado el Instituto por Impuestos Estatales son: 3% de Impuesto Sobre Erogaciones por Remuneraciones al Trabajo Personal y Derechos por 5 al millar de la Ley de Ingresos.

INSTITUTO DE SEGURIDAD Y SERVICIOS SOCIALES DE LOS TRABAJADORES AL SERVICIO DE LOS PODERES DEL ESTADO DE PUEBLA
NOTAS A LOS ESTADOS FINANCIEROS
AL 31 DE DICIEMBRE DE 2022
CIFRAS EN PESOS

f) La Estructura Organizacional Básica del Instituto a continuación se plasma:

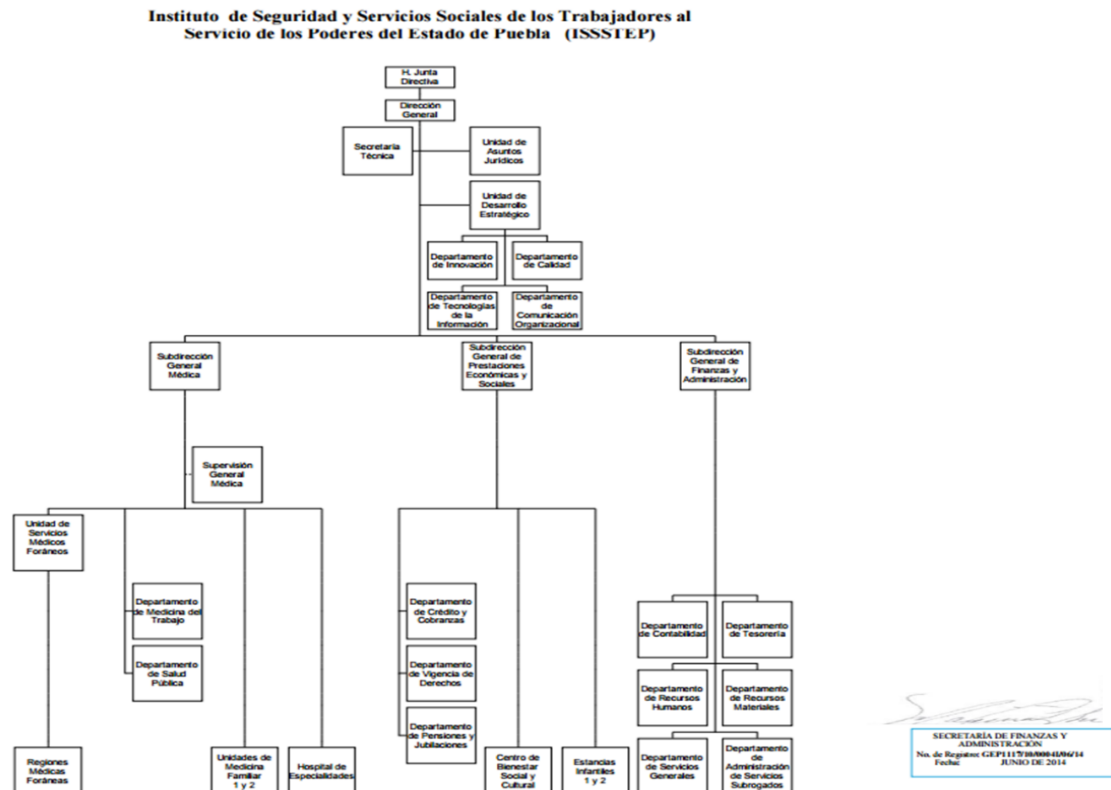

g) El Instituto tiene Fideicomisos, mandatos y análogos de los cuales se presentan a continuación:

Concepto	Importe
Fideicomiso Pensiones y Jubilaciones Inversión	25,719,323.79
Fideicomiso SAR Inversión	60,203,494.49
TO TAL	85,922,818.28

5. Bases de Preparación de los Estados Financieros

Los Estados Financieros cumplen cabalmente las disposiciones establecidas por el Consejo Nacional de Armonización Contable (CONAC) y el Consejo de Armonización Contable del Estado de Puebla (CACEP), legislación estatal y conforme a lo dispuesto por el Manual de Contabilidad Gubernamental y a la Ley Federal de Presupuesto y

Responsabilidad Hacendaria, para mostrar una presentación razonable de la situación financiera de la Entidad.

Los Estados de Situación Financiera y Actividades se presentan de manera acumulativa y con base en devengado, demostrando que el Instituto de Seguridad y Servicios Sociales de los Trabajadores al Servicio de los Poderes del Estado de Puebla se encuentra a la vanguardia en lo relativo a la Armonización Contable a nivel nacional.

Los Estados Financieros y las presentes Notas a los mismos, fueron elaborados de conformidad con lo establecido en el Acuerdo por el que se reforma el Capítulo VII del Manual de Contabilidad Gubernamental.

La Clave Presupuestal fue elaborada respetando la Clasificación Administrativa, el Clasificador Funcional del Gasto, Clasificación Programática, Clasificador por Objeto de Gasto y tipo de Gasto y Categoría Programática.

Respetando y utilizando los Momentos Contables de los Ingresos y Egresos, Estructura del Plan de Cuentas, Clasificador por Objeto de Gasto, Clasificador por Rubro de Ingresos así como las Normas y Metodologías para la Emisión de Información Financiera y Estructura de los Estados Financieros que emitió el Consejo de Armonización Contable (CONAC).

Utilizando las principales Reglas de Registro y Valoración del Patrimonio, y adoptando los lineamientos para la elaboración del Catálogo de Bienes que permita la interrelación automática con el Clasificador por Objeto del Gasto y la Lista de Cuentas.

Características del Sistema de Contabilidad Gubernamental (SCG)

El Sistema Automatizado de Administración y Contabilidad Gubernamental SAACG.NET desarrollado por el Instituto para el Desarrollo Técnico de las Haciendas Públicas, está implementado en el instituto, como parte de los acuerdos aprobados en el seno del Consejo de Armonización Contable para el Estado Libre y Soberano de Puebla, el cual, incluye todas las especificaciones a las que estamos obligados los Entes Públicos de conformidad con lo estipulado en la Ley General de Contabilidad Gubernamental y los documentos establecidos por el Consejo Nacional de Armonización Contable.

El Sistema, registra de manera armónica, delimitada y específica las operaciones presupuestarias y contables derivadas de los registros contables y presupuestarios, así mismo, genera estados financieros, confiables, oportunos, comprensibles, periódicos y comparables. El Sistema efectúa los registros, procedimientos e informes estructurados sobre la base de principios técnicos destinados a captar,

valuar, registrar, clasificar, informar e interpretar las transacciones y eventos que, derivados de la actividad económica del ISSSTEP, modifican la situación patrimonial.

6. Políticas de Contabilidad Significativas

A continuación se resumen las políticas de contabilidad más significativas, las cuales han sido aplicadas consistentemente en el periodo que se presenta, a menos que se especifique lo contrario.

El Marco Conceptual de Contabilidad Gubernamental requiere el uso de ciertas estimaciones contables en la preparación de Estados Financieros. Asimismo, se requiere el ejercicio de un juicio de parte del Instituto en el proceso de definición de las Políticas de Contabilidad.

- Actualización

A lo largo de la Historia de este instituto, no ha utilizado ningún Método para la Actualización del Valor de los Activos, Pasivos y Hacienda Pública y/o Patrimonio.

- Beneficios a Empleados

Los pagos basados en antigüedad a que puedan tener derecho los empleados en caso de retiro voluntario, separación o muerte de acuerdo a las condiciones generales de trabajo se registran como egresos en el año que se vuelven exigibles y se pagan, conforme a lo estipulado en el Contrato Colectivo de Trabajo, contempladas anualmente en el presupuesto de egresos del ejercicio

- Provisiones

El Instituto deberá constituir reservas actuariales y financieras a fin de garantizar la suficiencia y capacidad económica que le permitan cumplir con las obligaciones a su cargo que esta Ley establece.

La constitución de las Reservas Actuariales será prioritaria sobre las financieras, con el propósito de garantizar el pago de los compromisos por concepto de pensiones, pago póstumo, del fondo de reintegro por separación y de las amortizaciones de créditos otorgados por el Instituto. Los remanentes presupuestales anuales que en su caso se presenten, se integrarán a las Reservas Actuariales, los cuales se sujetarán a los principios de transparencia y publicidad.

7. Posición en Moneda Extranjera y Protección por Riesgo Cambiario

El Instituto de Seguridad y Servicios Sociales de los Trabajadores al Servicio de los Poderes del Estado de Puebla, no cuenta con activos o recursos financieros en moneda extranjera.

8. Reporte Analítico del Activo

Muestra el comportamiento de los fondos, valores, derechos y bienes debidamente identificados y cuantificados en términos monetarios, que dispone el Instituto.

Los Bienes Muebles e Inmuebles propiedad del Instituto han sido depreciados de conformidad a los Parámetros de vida útil y porcentajes de depreciación emitidos por el Consejo Nacional de Armonización Contable (CONAC), de acuerdo a la siguiente tabla:

**INSTITUTO DE SEGURIDAD Y SERVICIOS SOCIALES
DE LOS TRABAJADORES AL SERVICIO DE LOS
PODERES DEL ESTADO DE PUEBLA**
NOTAS A LOS ESTADOS FINANCIEROS
AL 31 DE DICIEMBRE DE 2022
CIFRAS EN PESOS

“Guía de Vida Útil Estimada y Porcentajes de Depreciación”

Cuenta	Concepto	Años de vida útil	% de depreciación anual
1.2.3	BIENES INMUEBLES, INFRAESTRUCTURA Y CONSTRUCCIONES EN PROCESO		
1.2.3.2	Viviendas	50	2
1.2.3.3	Edificios No Habitacionales	30	3.3
1.2.3.4	Infraestructura	25	4
1.2.3.9	Otros Bienes Inmuebles	20	5
1.2.4	BIENES MUEBLES		
1.2.4.1	Mobiliario y Equipo de Administración		
1.2.4.1.1	Muebles de Oficina y Estantería	10	10
1.2.4.1.2	Muebles, Excepto De Oficina Y Estantería	10	10
1.2.4.1.3	Equipo de Cómputo y de Tecnologías de la Información	3	33.3
1.2.4.1.9	Otros Mobiliarios y Equipos de Administración	10	10
1.2.4.2	Mobiliario y Equipo Educativo y Recreativo		
1.2.4.2.1	Equipos y Aparatos Audiovisuales	3	33.3
1.2.4.2.2	Aparatos Deportivos	5	20
1.2.4.2.3	Cámaras Fotográficas y de Video	3	33.3
1.2.4.2.9	Otro Mobiliario y Equipo Educativo y Recreativo	5	20
1.2.4.3	Equipo e Instrumental Médico y de Laboratorio		
1.2.4.3.1	Equipo Médico y de Laboratorio	5	20
1.2.4.3.2	Instrumental Médico y de Laboratorio	5	20
1.2.4.4	Equipo de Transporte		
1.2.4.4.1	Automóviles y Equipo Terrestre	5	20
1.2.4.4.2	Carrocerías y Remolques	5	20
1.2.4.4.3	Equipo Aeroespacial	5	20
1.2.4.4.4	Equipo Ferroviario	5	20
1.2.4.4.5	Embarcaciones	5	20
1.2.4.4.9	Otros Equipos de Transporte	5	20
1.2.4.5	Equipo de Defensa y Seguridad ¹	*	*
1.2.4.6	Maquinaria, Otros Equipos y Herramientas		
1.2.4.6.1	Maquinaria y Equipo Agropecuario	10	10
1.2.4.6.2	Maquinaria y Equipo Industrial	10	10
1.2.4.6.3	Maquinaria y Equipo de Construcción	10	10
1.2.4.6.4	Sistemas de Aire Acondicionado, Calefacción y de Refrigeración Industrial y Comercial	10	10
1.2.4.6.5	Equipo de Comunicación y Telecomunicación	10	10
1.2.4.6.6	Equipos de Generación Eléctrica, Aparatos y Accesorios Eléctricos	10	10
1.2.4.6.7	Herramientas y Máquinas-Herramienta	10	10
1.2.4.6.9	Otros Equipos	10	10
1.2.4.8	Activos Biológicos		
1.2.4.8.1	Bovinos	5	20
1.2.4.8.2	Porcinos	5	20
1.2.4.8.3	Aves	5	20
1.2.4.8.4	Ovinos y Caprinos	5	20
1.2.4.8.5	Peces y Acuicultura	5	20
1.2.4.8.6	Equinos	5	20
1.2.4.8.7	Especies Menores y de Zoológico	5	20
1.2.4.8.8	Arboles y Plantas	5	20
1.2.4.8.9	Otros Activos Biológicos	5	20

9. Fideicomisos, Mandatos y Análogos

Se presentan las cifras:

Concepto	2022
Fideicomiso Pensiones y Jubilaciones Inversión	25,719,323.79
Fideicomiso SAR Inversión	60,203,494.49
TOTAL	85,922,818.28

10. Reporte de la Recaudación

Se presentan las cifras:

Fuente de Ingreso	Estimado	Devengado	Variación %
Ingresos Propios	3,714,636,782.28	4,835,873,858.97	30.18

11. Información sobre la Deuda y el Reporte Analítico de la Deuda

El Instituto de Seguridad y Servicios sociales de los Trabajadores al Servicio de los Poderes del Estado de Puebla, no cuenta con Deuda Pública ni financiamientos

12. Calificaciones otorgadas

El Instituto de Seguridad y Servicios Sociales de los Trabajadores al Servicio de los Poderes del Estado de Puebla, no obtuvo ninguna calificación crediticia durante este período.

13. Proceso de Mejora

Las principales mejoras que se realizaron versan sobre la Armonización Contable, al estar a la vanguardia en el cumplimiento del proceso de armonización contable, dando cumplimiento a lo establecido en las Reglas, Normas, Acuerdos, Lineamientos y demás disposiciones análogas emitidas por el Consejo Nacional de Armonización Contable (CONAC).

- Así mismo las principales políticas de Control Interno, están contenidas en el Reglamento del Instituto y dentro de la Ley del ISSSTEP, que complementan con lo señalado en los manuales de procedimientos.
- El Instituto presenta las medidas Trimestralmente de Desempeño de Indicadores para Resultados, teniendo como último reporte el correspondiente al Cuarto trimestre Enero - Diciembre 2022.

**INSTITUTO DE SEGURIDAD Y SERVICIOS SOCIALES
DE LOS TRABAJADORES AL SERVICIO DE LOS
PODERES DEL ESTADO DE PUEBLA**
NOTAS A LOS ESTADOS FINANCIEROS
AL 31 DE DICIEMBRE DE 2022
CIFRAS EN PESOS

GOBIERNO DEL ESTADO DE PUEBLA
AVANCE DE INDICADORES PARA RESULTADOS
PERIODO: ENERO - DICIEMBRE DE 2022

Responsable del Programa Presupuestario

Ramo : 09 SALUD

Institución Responsable: 082 INSTITUTO DE SEGURIDAD Y SERVICIOS SOCIALES DE LOS TRABAJADORES AL SERVICIO DE LOS PODERES DEL ESTADO DE PUEBLA

Indicadores para resultados					Metas Anuales				Gasto Programable (Miles de Pesos)						
Programa Presupuestario / Indicador	Nivel	Tipo	Dimensión a Medir	Unidad de Medida	Aprobada	Modificada	Alcanzada al Periodo	Porcentaje de Avance		Aprobado	Modificado	Devengado	Porcentaje de Ejercicio		
								Atc. / Aprob.	Atc. / Modif.				Dev / Aprob.	Dev / Modif.	
ED44 PRESTACION DE SERVICIOS MÉDICOS												43,500.00	43,500.00	0.00%	100.00%
TASA DE MORTALIDAD POR CADA 1,000 DERECHAHABIENTES.	FIN	ESTRATEGICO	EFICACIA	DEFUNCIÓN	6.92	6.92	3.60	192.22%	192.22%						
TASA DE MÉDICOS POR CADA 1,000 DERECHAHABIENTES.	PROPÓSITO	ESTRATEGICO	EFICACIA	TASA	3.07	3.07	3.11	101.30%	101.30%						
PROMEDIO DE CONSULTAS POR MÉDICO GENERAL POR JORNADA LABORAL.	COMPONENTE	ESTRATEGICO	EFICIENCIA	PROMEDIO	6.39	6.39	10.43	124.31%	124.31%						
PROMEDIO DE CONSULTA POR MÉDICO ESPECIALISTA POR JORNADA LABORAL.	COMPONENTE	ESTRATEGICO	EFICIENCIA	PROMEDIO	2.33	2.33	3.97	170.39%	170.39%						
ED45 PRESTACIONES DE SEGURIDAD SOCIAL												0.00%	0.00%		
PORCENTAJE DE SOLICITUDES DE PRESTACIONES SOCIOECONÓMICAS QUE CUMPLEN CON TODOS LOS REQUISITOS OTORGADAS.	FIN	ESTRATEGICO	EFICACIA	PORCENTAJE	99.31	99.31	132.15	133.07%	133.07%						
PORCENTAJE DE POBLACIÓN DERECHAHABIENTE SATISFECHA CON LOS TRÁMITES REALIZADOS.	PROPÓSITO	ESTRATEGICO	EFICIENCIA	PORCENTAJE	88.05	88.05	93.03	105.66%	105.66%						

14. Información por Segmentos

El Instituto de Seguridad y Servicios Sociales de los Trabajadores al Servicio de los Poderes del Estado de Puebla, no genera información por segmentos al periodo reportado.

15. Eventos Posteriores al Cierre

No se registró evento económico posterior al cierre del periodo de enero a diciembre del ejercicio 2022, que modifique las cifras presentadas en el mismo.

La información presentada en los Estados Financieros y aclarada en la notas a los mismos se encuentra soportada en los registros contables del Instituto de Seguridad y Servicios Sociales de los Trabajadores al Servicio de los Poderes del Estado de Puebla.



**INSTITUTO DE SEGURIDAD Y SERVICIOS SOCIALES
DE LOS TRABAJADORES AL SERVICIO DE LOS
PODERES DEL ESTADO DE PUEBLA**
NOTAS A LOS ESTADOS FINANCIEROS
AL 31 DE DICIEMBRE DE 2022
CIFRAS EN PESOS



16. Partes Relacionadas

No se tienen partes relacionadas que ejercen influencia significativa sobre la toma de decisiones financieras y operativas.

“Bajo protesta de decir verdad declaramos que los Estados Financieros y sus notas, son razonablemente correctos y son responsabilidad del emisor”.

Miguel Ángel García Martínez
Director General

Alejandrina Rojas Aguilar
Subdirectora General de Finanzas y
Administración