

**NOTAS A LOS ESTADOS FINANCIEROS  
AL 31 DE DICIEMBRE DE 2022**

CIFRAS EN PESOS

**a) NOTAS DE DESGLOSE**

**I. NOTAS AL ESTADO DE SITUACIÓN FINANCIERA**

**Activo**

**Efectivo y Equivalentes**

<b>Concepto</b>	<b>2022</b>	<b>2021</b>
BANCO/TESORERIA	2,095,038.66	<b>3,092,709.85</b>
<b>Total</b>	<b>2,095,038.66</b>	<b>3,092,709.85</b>

**Derechos a Recibir Efectivo y Equivalentes, y Bienes o Servicios a Recibir**

<b>Concepto</b>	<b>2022</b>				<b>2021</b>
	<b>Hasta 90 días</b>	<b>Hasta 180 días</b>	<b>Hasta 365 días</b>	<b>Total</b>	<b>Total</b>
INGRESOS POR RECUPERAR A CORTO PLAZO	-	2,612.32		2,612.32	0.00
DEUDORES DIVERSOS POR COBRAR A CORTO PLAZO	-	24,761.60		24,761.60	0.00
<b>Total</b>		<b>27,373.92</b>		<b>27,373.92</b>	<b>0.00</b>

**Bienes Disponibles para su Transformación o Consumo (Inventarios)**

<b>Concepto</b>	<b>2022</b>	<b>2021</b>
SIN INFORMACIÓN QUE PRESENTAR	0.00	0.00
<b>Total</b>	<b>0.00</b>	<b>0.00</b>

**Almacén**

<b>Concepto</b>	<b>2022</b>	<b>2021</b>
SIN INFORMACIÓN QUE PRESENTAR	0.00	0.00
<b>Total</b>	<b>0.00</b>	<b>0.00</b>

**Inversiones Financieras**

<b>Concepto</b>	<b>2022</b>	<b>2021</b>
SIN INFORMACIÓN QUE PRESENTAR	0.00	0.00
<b>Total</b>	<b>0.00</b>	<b>0.00</b>

**NOTAS A LOS ESTADOS FINANCIEROS  
AL 31 DE DICIEMBRE DE 2022**

CIFRAS EN PESOS

**Bienes Muebles, Inmuebles e Intangibles**

<b>Concepto</b>	<b>2022</b>	<b>2021</b>
MOBILIARIO Y EQUIPO DE ADMINISTRACIÓN	522,744.72	522,744.72
<b>Total</b>	<b>522,744.72</b>	<b>522,744.72</b>

Tasas de depreciación

<b>Concepto</b>	<b>Depreciación Anual %</b>
MOBILIARIO Y EQUIPO DE ADMINISTRACIÓN	10

**Estimaciones y Deterioros**

<b>Concepto</b>	<b>2022</b>	<b>2021</b>
MOBILIARIO Y EQUIPO DE ADMINISTRACIÓN	151,686.56	0
<b>Total</b>	<b>151,656.86</b>	<b>0</b>

**Porcentajes de Depreciación**

<b>Concepto</b>	<b>% de depreciación anual</b>
MOBILIARIO Y EQUIPO DE ADMINISTRACIÓN	10

**Otros Activos**

<b>Concepto</b>	<b>2022</b>	<b>2021</b>
SIN INFORMACIÓN QUE PRESENTAR	0.00	0.00
<b>Total</b>	<b>0.00</b>	<b>0.00</b>

**NOTAS A LOS ESTADOS FINANCIEROS  
AL 31 DE DICIEMBRE DE 2022**

CIFRAS EN PESOS

**Pasivo  
Cuentas por Pagar**

Concepto	2022					2021
	Hasta 90 días	Hasta 180 días	Hasta 365 días	Más de 365 días	Total	Total
SERVICIOS POR PAGAR A CORTO PLAZO	130,417.49				130,417.49	0.00
RETENCIONES Y CONTRIBUCIONES POR PAGAR A CORTO PLAZO	329,946.71				329,946.71	315,577.51
<b>Total</b>	<b>460,364.20</b>				<b>460,364.20</b>	<b>315,577.51</b>

**Documentos por Pagar**

Concepto	2022					2021
	Hasta 90 días	Hasta 180 días	Hasta 365 días	Más de 365 días	Total	Total
SIN INFORMACIÓN QUE PRESENTAR	0.00	0.00	0.00	0.00	0.00	0.00
<b>Total</b>	<b>0.00</b>	<b>0.00</b>	<b>0.00</b>	<b>0.00</b>	<b>0.00</b>	<b>0.00</b>

Se c

**Fondos y Bienes de Terceros en Garantía y/o Administración (a corto y largo plazo)**

Concepto	2022	2021
SIN INFORMACIÓN QUE PRESENTAR	0.00	0.00
<b>Total</b>	<b>0.00</b>	<b>0.00</b>

**Pasivos diferidos**

Concepto	2022	2021
A corto plazo SIN INFORMACIÓN QUE PRESENTAR	0.00	0.00
A largo plazo SIN INFORMACIÓN QUE PRESENTAR	0.00	0.00
<b>Total</b>	<b>0.00</b>	<b>0.00</b>

**NOTAS A LOS ESTADOS FINANCIEROS  
AL 31 DE DICIEMBRE DE 2022**

CIFRAS EN PESOS

**Otros Pasivos**

<b>Concepto</b>	<b>2022</b>	<b>2021</b>
SIN INFORMACIÓN QUE PRESENTAR	0.00	0.00
<b>Total</b>	<b>0.00</b>	<b>0.00</b>

**II. NOTAS AL ESTADO DE ACTIVIDADES**

**Ingresos de Gestión**

<b>Concepto</b>	<b>2022</b>	<b>2021</b>
PRODUCTOS	4,592.34	6,555.20
INGRESOS POR VENTA DE BIENES Y PRESTACIÓN DE SERVICIOS	12,298.31	0.00
PARTICIPACIONES, APORTACIONES, CONVENIOS, INCENTIVOS DERIVADOS DE LA COLABORACIÓN FISCAL Y FONDOS DISTINTOS DE APORTACIONES.	14,479,378.02	15,154,199.52
<b>Total</b>	<b>14,496,268.67</b>	<b>15,160,754.72</b>

**Participaciones, Aportaciones, Convenios, Incentivos Derivados de la Colaboración Fiscal, Fondos Distintos de Aportaciones, Transferencias, Asignaciones, Subsidios y Subvenciones, y Pensiones y Jubilaciones**

<b>Concepto</b>	<b>2022</b>	<b>2021</b>
SIN INFORMACIÓN QUE PRESENTAR	0.00	0.00
<b>Total</b>	<b>0.00</b>	<b>0.00</b>

**Otros Ingresos y Beneficios**

<b>Concepto</b>	<b>2022</b>	<b>2021</b>
SIN INFORMACIÓN QUE PRESENTAR	0.00	0.00
<b>Total</b>	<b>0.00</b>	<b>0.00</b>

**Gastos y Otras Pérdidas**

**Gastos de Funcionamiento**

<b>Concepto</b>	<b>2022</b>	<b>2021</b>
SIN INFORMACIÓN QUE PRESENTAR	0.00	0.00
<b>Total</b>	<b>0.00</b>	<b>0.00</b>

**NOTAS A LOS ESTADOS FINANCIEROS  
AL 31 DE DICIEMBRE DE 2022**

CIFRAS EN PESOS

**Servicios Personales**

Concepto	2022	2021
SERVICIOS PERSONALES	11,367,335.78	10,546,260.23
<b>Total</b>	<b>11,367,335.78</b>	<b>10,546,260.23</b>

**Materiales y Suministros**

Concepto	2022	2021
Materiales y Suministros	574,738.34	409,889.84
<b>Total</b>	<b>574,738.34</b>	<b>409,889.84</b>

**Servicios Generales**

Concepto	2022	2021
Servicios Generales	652,406.67	845,400.55
<b>Total</b>	<b>652,406.67</b>	<b>845,400.55</b>

**Transferencias, Asignaciones, Subsidios y Otras Ayudas**

Concepto	2022	2021
Ayudas Sociales	239,756.42	59,327.04
<b>Total</b>	<b>239,756.42</b>	<b>59,327.04</b>

**Participaciones y Aportaciones**

Concepto	2022	2021
SIN INFORMACIÓN QUE PRESENTAR	0.00	0.00
<b>Total</b>	<b>0.00</b>	<b>0.00</b>

**Otros Gastos y Pérdidas Extraordinarias**

Concepto	2022	2021
Inversión Pública No Capitalizable		
Gastos de Ejercicios Anteriores		
Depreciación de Bienes Muebles	151,686.56	0.00
<b>Total</b>	<b>151,686.56</b>	<b>0.00</b>

**III. NOTAS AL ESTADO DE VARIACIONES EN LA HACIENDA PÚBLICA  
Patrimonio**

**NOTAS A LOS ESTADOS FINANCIEROS  
AL 31 DE DICIEMBRE DE 2022**

CIFRAS EN PESOS

La cuenta de Patrimonio presentó los siguientes saldos:

<b>Concepto</b>	<b>2022</b>	<b>2021</b>
HACIENDA PÚBLICA/PATRIMONIO	2,033,107.54	3,299,877.06
<b>Total</b>	<b>2,033,107.54</b>	<b>3,299,877.06</b>

**Patrimonio Contribuido**

<b>Concepto</b>	<b>2022</b>	<b>2021</b>
SIN INFORMACIÓN QUE PRESENTAR	0.00	0.00
<b>Total</b>	<b>0.00</b>	<b>0.00</b>

**Patrimonio Generado**

<b>Concepto</b>	<b>2022</b>	<b>2021</b>
RESULTADO DEL EJERCICIO (AHORRO/DESAHORRO)	1,510,344.90	3,299,877.06
<b>Total</b>	<b>1,510,344.90</b>	<b>3,299,877.06</b>

**IV. NOTAS AL ESTADO DE FLUJOS DE EFECTIVO**

**Efectivo y Equivalentes**

<b>Concepto</b>	<b>2022</b>	<b>2021</b>
Efectivo	0.00	0.00
Bancos/Tesorería	2,095,038.66	3,092,709.85
Bancos/Dependencias y Otros	<b>0.00</b>	<b>0.00</b>
Inversiones Temporales (hasta 3 meses)	<b>0.00</b>	<b>0.00</b>
Fondo con afectación específica	<b>0.00</b>	<b>0.00</b>
Depósitos de fondos de terceros en Garantía y/o Administración	<b>0.00</b>	<b>0.00</b>
Otros Efectivos y Equivalentes	<b>27,373.92</b>	<b>0.00</b>
<b>Total de Efectivo y Equivalentes</b>	<b>2,095,038.66</b>	<b>3,092,709.85</b>

**Conciliación de los Flujos de Efectivo Netos de las Actividades de Operación y la Cuenta de Ahorro/ Desahorro.**

<b>Concepto</b>	<b>2022</b>	<b>2021</b>
<b>Resultados del Ejercicio Ahorro/ Desahorro</b>	1,510,344.90	3,299,877.06
Movimientos de partidas (o rubros) que no afectan al efectivo	<b>0.00</b>	<b>0.00</b>
Depreciación	<b>151,686.56</b>	<b>0.00</b>
Amortización	<b>0.00</b>	<b>0.00</b>
Incrementos en las provisiones	<b>0.00</b>	<b>0.00</b>
Incremento en inversiones producido por revaluación	<b>0.00</b>	<b>0.00</b>
Ganancia/pérdida en venta de bienes muebles, inmuebles e	<b>0.00</b>	<b>0.00</b>
Incremento en cuentas por cobrar	<b>0.00</b>	<b>0.00</b>
<b>Flujos de Efectivo Netos de las Actividades de Operación</b>	<b>1,662,031.46</b>	<b>3,299,877.06</b>

## INSTITUTO DE LA DISCAPACIDAD DEL ESTADO DE PUEBLA

### NOTAS A LOS ESTADOS FINANCIEROS AL 31 DE DICIEMBRE DE 2022

CIFRAS EN PESOS

CONCILIACIÓN ENTRE LOS INGRESOS PRESUPUESTARIOS Y CONTABLES, ASÍ  
COMO ENTRE LOS EGRESOS PRESUPUESTARIOS Y LOS GASTOS CONTABLES.

<b>1.Total de Ingresos Presupuestarios</b>	<b>14,496,268.67</b>
<b>2.Más Ingresos contables no presupuestarios</b>	<b>0.00</b>
<b>2.1 Ingresos Financieros</b>	<b>0.00</b>
<b>2.2 Incremento por variación de inventarios</b>	<b>0.00</b>
<b>2.3 Disminución del exceso de estimaciones por pérdida o deterioro u obsolescencia</b>	<b>0.00</b>
<b>2.4 Disminución del exceso de provisiones</b>	<b>0.00</b>
<b>2.5 Otros ingresos y beneficios varios</b>	<b>0.00</b>
<b>2.6 Otros ingresos contables no presupuestarios</b>	<b>0.00</b>
<b>3.Menos Ingresos presupuestarios no contables</b>	<b>0.00</b>
<b>3.1 Aprovechamientos Patrimoniales</b>	<b>0.00</b>
<b>3.2 Ingresos derivados de financiamientos</b>	<b>0.00</b>
<b>3.3 Otros Ingresos presupuestarios no contables</b>	<b>0.00</b>
<b>4. Total de Ingresos contables ( 4=1+2-3)</b>	<b>14,496,268.67</b>
<b>1. Total de egresos presupuestarios</b>	<b>12,834,237.21</b>
<b>2.Menos egresos presupuestarios no contables</b>	<b>0.00</b>
<b>2.1 Materias primas y materiales de producción y comercialización</b>	<b>0.00</b>
<b>2.2 Materiales y suministros</b>	<b>0.00</b>
<b>2.3 Mobiliario y equipo de administración</b>	<b>0.00</b>
<b>2.4 Mobiliario y equipo educacional y recreativo</b>	<b>0.00</b>
<b>2.5 Equipo e instrumental médico y de laboratorios</b>	<b>0.00</b>
<b>2.6 Vehículos y equipo de transporte</b>	<b>0.00</b>
<b>2.7 Equipo de defensa y seguridad</b>	<b>0.00</b>
<b>2.8 Maquinaria, otros equipos y herramientas</b>	<b>0.00</b>
<b>2.9 Activos biológicos</b>	<b>0.00</b>
<b>2.10 Bienes inmuebles</b>	<b>0.00</b>
<b>2.11 Activos intangibles</b>	<b>0.00</b>
<b>2.12 Obra pública en bienes de dominio público</b>	<b>0.00</b>
<b>2.13 Obra pública en bienes propios</b>	<b>0.00</b>
<b>2.14 Acciones y participaciones de capital</b>	<b>0.00</b>
<b>2.15 Compra de títulos y valores</b>	<b>0.00</b>
<b>2.16 Concesión de prestamos</b>	<b>0.00</b>
<b>2.17 Inversiones en fideicomisos, mandatos y otros análogos</b>	<b>0.00</b>
<b>2.18 Provisiones para contingencias y otras erogaciones especiales</b>	<b>0.00</b>
<b>2.19 Amortización de la deuda pública</b>	<b>0.00</b>
<b>2.20 Adeudos de ejercicios fiscales anteriores (ADEFAS)</b>	<b>0.00</b>
<b>2.21 Otros egresos presupuestarios</b>	<b>0.00</b>

**NOTAS A LOS ESTADOS FINANCIEROS  
AL 31 DE DICIEMBRE DE 2022**

CIFRAS EN PESOS

<b>3. Más gastos contables no presupuestales</b>	<b>0.00</b>
<b>3.1 Estimaciones, depreciaciones, deterioros, obsolescencia y amortizaciones</b>	<b>151,686.56</b>
<b>3.2 Provisiones</b>	<b>0.00</b>
<b>3.3 Disminución de inventarios</b>	<b>0.00</b>
<b>3.4 Aumento por insuficiencia de estimaciones por pérdida o deterioro o obsolescencia</b>	<b>0.00</b>
<b>3.5 Aumento por insuficiencia de provisiones</b>	<b>0.00</b>
<b>3.6 Otros gastos</b>	<b>0.00</b>
<b>3.7 Otros gastos contables no presupuestales</b>	<b>0.00</b>
<b>4. Total de Gastos Contables (4=1-2+3)</b>	<b>12,985,923.77</b>

**b) NOTAS DE MEMORIA**  
**Cuentas de Orden Contables y Presupuestarias**  
**Contables**

<b>Concepto</b>	<b>Importe</b>
Valores	0.00
Emisión de obligaciones	0.00
Avales y Garantías	0.00
Juicios	0.00
Contratos para Inversión Mediante Proyectos para Prestación de Servicios (PPS) y Similares	0.00
Bienes concesionados o en comodato	0.00

**Presupuestarias**

<b>Ingresos</b>	<b>Importe</b>
LEY DE INGRESOS ESTIMADA	15,012,196.00
LEY DE INGRESOS POR EJECUTAR	-515,927.33
MODIFICACIONES A LA LEY DE INGRESOS ESTIMADA	-277,857.27
LEY DE INGRESOS DEVENGADA	0.00
LEY DE INGRESOS RECAUDADA	14,496,268.67

<b>Egresos</b>	<b>Importe</b>
PRESUPUESTO DE EGRESOS APROBADO	15,012,196.00
PRESUPUESTO DE EGRESOS POR EJERCER	1,900,101.52
MODIFICACIONES AL PRESUPUESTO DE EGRESOS APROBADO	-277,857.27
PRESUPUESTO DE EGRESOS COMPROMETIDO	182827.49
PRESUPUESTO DE EGRESOS DEVENGADO	12,834,237.21
PRESUPUESTO DE EGRESOS EJERCIDO	0.00
PRESUPUESTO DE EGRESOS PAGADO	12,651,409.72





# INSTITUTO DE LA DISCAPACIDAD DEL ESTADO DE PUEBLA



NOTAS A LOS ESTADOS FINANCIEROS  
AL 31 DE DICIEMBRE DE 2022

CIFRAS EN PESOS

## c) NOTAS DE GESTIÓN ADMINISTRATIVA

### 1. Introducción

Los Estados Financieros del Instituto de la Discapacidad del Estado de Puebla, proveen de información financiera a los principales usuarios de la misma, al congreso y a los ciudadanos.

El objetivo del presente documento es la revelación del contexto y de los aspectos económicos-financieros más relevantes que influyeron en las decisiones del periodo, y que deberán ser considerados en la elaboración de los estados financieros para la mejor comprensión de los mismos y sus particularidades, así como en cumplimiento a lo establecido en la Ley General de Contabilidad Gubernamental y la Ley de Disciplina Financiera de las Entidades Federativas y los Municipios.

De esta manera, se informa y explica la respuesta del gobierno a las condiciones relacionadas con la información financiera de cada periodo de gestión; además, de exponer aquellas políticas que podrían afectar la toma de decisiones en periodos posteriores.

### 2. Panorama Económico y Financiero

El Instituto de la Discapacidad del Estado de Puebla opera con recursos Estatales y Federales que recibe a través de la Secretaría de Planeación y Finanzas del Gobierno del Estado de Puebla, no cobra por los servicios que presta a la población.

### 3. Autorización e Historia

El Instituto de la Discapacidad del Estado de Puebla es un Organismo Público Descentralizado con personalidad jurídica y patrimonio propios, creado por decreto de fecha 06 de diciembre de 2019, publicado en el Periódico Oficial del Estado de Puebla.

### 4. Organización y Objeto Social

La estructura Organizacional del INDEP se presenta a continuación:

**NOTAS A LOS ESTADOS FINANCIEROS AL 31 DE DICIEMBRE DE 2022**

CIFRAS EN PESOS



**Instituto de la Discapacidad del Estado de Puebla**

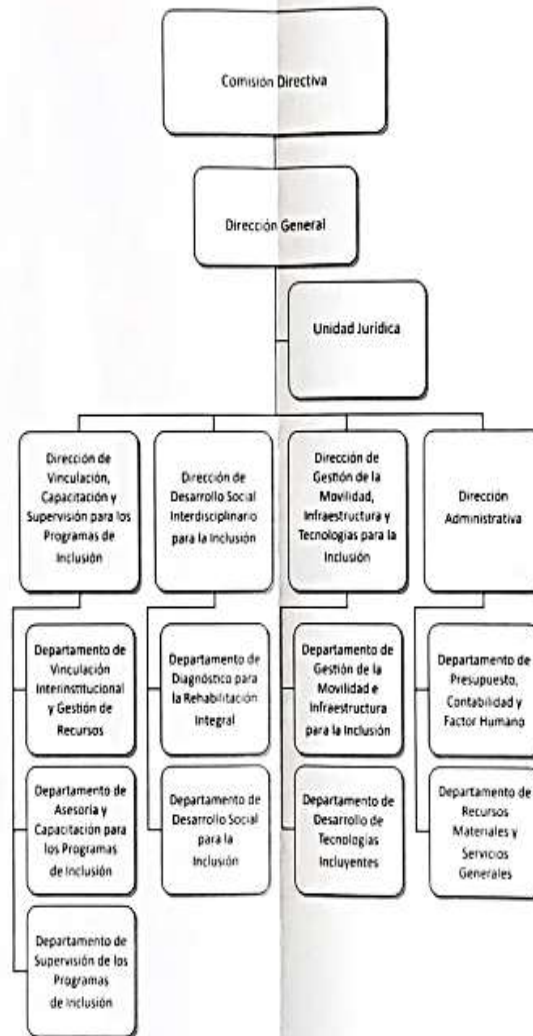

**SECRETARÍA DE ADMINISTRACIÓN**  
No. DE REGISTRO: GEP1924/SA/OPD/INDEP/A/OCT/2020  
FECHA: OCTUBRE 2020

La misión de este Organismo es generar un estado incluyente y sin discriminación, donde las personas con y sin discapacidad, tengan igualdad de oportunidades para mejorar su calidad de vida.

Teniendo como visión ser un Instituto que promueva e impulse acciones afirmativas en favor de las personas en condición de discapacidad en colaboración con los sectores público, social y privado, contribuyendo a la construcción de una sociedad igualitaria y equitativa donde exista

**NOTAS A LOS ESTADOS FINANCIEROS  
AL 31 DE DICIEMBRE DE 2022**

CIFRAS EN PESOS

acceso irrestricto al bienestar social, protegiendo el ejercicio de los derechos de todas las personas, creando políticas públicas incluyentes en instancias gubernamentales, privadas y organizaciones de la sociedad civil que fomenten la plena participación y el desarrollo de las personas con discapacidad.

## **5. Bases de Preparación de los Estados Financieros**

Los Estados Financieros han sido preparados bajo la normatividad de la Ley General de Contabilidad Gubernamental (LGCG) y conforme a los documentos emitidos por el Consejo Nacional de Armonización Contable (CONAC); por lo que se refleja de manera clara, oportuna, confiable, y comparable las cifras contables, presupuestales y programáticas.

Actualmente el INDEP, realiza todas sus operaciones, contables, presupuestales y programáticas en el Nuevo Sistema Armonización de Rendición de Cuentas (NSARCII). El NSARCII es un sistema que funciona como herramienta de control del erario público, operan en tiempo real y cumplen con los lineamientos establecidos por la Ley General de Contabilidad Gubernamental (LGCG), la Ley General de Transparencia y Acceso a la Información Pública (LGTAIP), así como con lo marcado por el Consejo Nacional de Armonización Contable (CONAC).

Debido a que el Instituto opera el 100% con recursos de origen Estatal y estos son etiquetados por el Sistema Integral de Administración Financiera, y derivado que los servicios que ofrece son gratuitos no se tienen ingresos propios, todos los recursos se van ejerciendo conforme a las necesidades del INDEP y solo son referente de comportamiento presupuestal.

## **6. Políticas de Contabilidad Significativas**

Los Estados Financieros se cuantifican en términos monetarios a costo histórico de acuerdo a la LGCG y lineamientos emitidos por el CONAC.

Las cifras que se muestran en los Estados Financieros se fundamentan bajo la aplicación de los postulados básicos de Contabilidad Gubernamental:

- Sustancia Económica
- Entes Públicos
- Existencia Permanente
- Revelación Suficiente
- Importancia Relativa
- Registro e Integración Presupuestaria

**NOTAS A LOS ESTADOS FINANCIEROS  
AL 31 DE DICIEMBRE DE 2022**

CIFRAS EN PESOS

- Consolidación de la Información Financiera
- Devengo Contable
- Valuación
- Dualidad Económica
- Consistencia

**7. Posición en Moneda Extranjera y Protección por Riesgo Cambiario**

El Instituto de la Discapacidad del Estado de Puebla no realiza transacciones en moneda extranjera.

**8. Reporte Analítico del Activo**

Rubro	Saldo
Efectivo y Equivalentes	3,092,709.85
Bienes Muebles	522,744.72
<b>Total</b>	<b>3,615,454.57</b>

**9. Fideicomisos, Mandatos y Análogos**

El Instituto de la Discapacidad del Estado de Puebla no es fideicomitente o fiduciario.

**10. Reporte de la Recaudación**

Durante el presente ejercicio fiscal, el Instituto de la Discapacidad del Estado de Puebla ha reportado el siguiente comportamiento respecto a los ingresos al mismo mes en el ejercicio anterior:

Rubro de Ingresos	Diciembre 2021	Diciembre 2020	Incremento/ Decremento	Porcentaje de incremento/ decremento
5 PRODUCTOS	\$6,555.20	\$0.00	\$6,555.20	100%
9 TRANSFERENCIAS, ASIGNACIONES, SUBSIDIOS Y OTRAS AYUDAS	\$15,154,199.52	\$0.00	\$15,154,199.52	100%

**NOTAS A LOS ESTADOS FINANCIEROS  
AL 31 DE DICIEMBRE DE 2022**

CIFRAS EN PESOS

<b>TOTAL</b>	<b>\$15,160,754.72</b>	<b>\$0.00</b>	<b>\$15,160,754.72</b>	<b>100%</b>
--------------	------------------------	---------------	------------------------	-------------

### **11. Información sobre la Deuda y el Reporte Analítico de la Deuda**

El Instituto de la Discapacidad del Estado de Puebla no tiene deuda con ninguna Institución crediticia.

### **12. Calificaciones otorgadas**

El Instituto de la Discapacidad del Estado de Puebla no tiene calificaciones otorgadas.

### **13. Proceso de Mejora**

#### **Principales Políticas de control interno**

Revisar que exista suficiencia presupuestal en las partidas de los egresos correspondientes, antes de autorizar el pedido o el inicio del proceso de adjudicación por las requisiciones de bienes y/o servicios.

Obtener la documentación comprobatoria y justificativa del egreso antes de realizar el pago o el día hábil siguiente cuando ésta se genere a partir del pago o de recibir el bien o servicio que corresponda.

Contabilizar las operaciones financieras a más tardar el día hábil siguiente de obtener la documentación comprobatoria y justificativa correspondiente.

Terminar los estados financieros a más tardar el día hábil 5 siguiente al mes que correspondan.

Revisar de manera analítica los Estados Financieros por persona distinta a la que los elaboró a más tardar el día hábil siguiente de que se terminen.

Entregar los Estados Financieros al Órgano Interno de Control y demás instancias correspondientes cuando proceda, a más tardar dos días hábiles siguientes de que se revisen.

#### **Medidas de Desempeño Financiero, Metas y Alcance**

El Instituto tiene las siguientes metas financieras para el ejercicio 2022:

Capital de Trabajo mínimo de 3, es decir, disponer \$3 para solventar cada peso de obligaciones contraídas.

Liquidez mínima de 1, es decir, disponer de liquidez de \$1 en efectivo para su disposición inmediata.



## INSTITUTO DE LA DISCAPACIDAD DEL ESTADO DE PUEBLA



### NOTAS A LOS ESTADOS FINANCIEROS AL 31 DE DICIEMBRE DE 2022

CIFRAS EN PESOS

Prueba del Ácido mínimo de 2, es decir, contar con una capacidad de \$2 por cada peso de pasivo circulante para pagar sus deudas y obligaciones de corto plazo.

Y Endeudamiento de \$0.20, es decir, por cada \$1 del activo total los acreedores financian \$0.20.

Para lograr lo anterior, el Instituto se apega a la normativa aplicable en materia del ejercicio del presupuesto de egresos 2021, atender cabalmente todas las circulares que emite la Secretaría de Planeación y Finanzas respecto a las medidas de racionalidad y eficiencia en el ejercicio del Presupuesto de Egresos de 2021 y atender las recomendaciones y observaciones del OIC y de las Entidades Fiscalizadoras.

#### **14. Información por Segmentos**

No aplica Información por Segmentos al Instituto de la Discapacidad del Estado de Puebla.

#### **15. Eventos Posteriores al Cierre**

No hubo eventos posteriores al cierre que afecten la información financiera del Instituto de la Discapacidad del Estado de Puebla.

#### **16. Partes Relacionadas**

No existen partes relacionadas que puedan ejercer influencia significativa sobre la toma de decisiones financieras y operativas del Instituto de la Discapacidad del Estado de Puebla, puesto que goza de autonomía técnica y de gestión, por lo que es la única responsable de la aplicación de su presupuesto de egresos y de sus ingresos.

#### **17. Responsabilidad Sobre la Presentación Razonable de la Información Contable**

Cada uno de los Estados Financieros y sus Notas se rubrican por los responsables de elaboración y autorización.

**“Bajo protesta de decir verdad declaramos que los Estados Financieros y sus notas, son razonablemente correctos y son responsabilidad del emisor”.**



# INSTITUTO DE LA DISCAPACIDAD DEL ESTADO DE PUEBLA



NOTAS A LOS ESTADOS FINANCIEROS  
AL 31 DE DICIEMBRE DE 2022

CIFRAS EN PESOS

**Micaela Eugenio Márquez**  
Directora General

**Jorge Hugo Nuñez Rodriguez**  
Director Administrativo