

**NOTAS A LOS ESTADOS FINANCIEROS  
AL 31 DE DICIEMBRE DE 2022**

CIFRAS EN PESOS

**a) NOTAS DE DESGLOSE**

**I. NOTAS AL ESTADO DE SITUACIÓN FINANCIERA**

**Activo**

**Efectivo y Equivalentes**

Concepto	2022	2021
Efectivo y Equivalentes	\$2,347,707.23	2,300,196.19

**Derechos a Recibir Efectivo y Equivalentes, y Bienes o Servicios a Recibir**

Concepto	2022				2021
	Hasta 90 días	Hasta 180 días	Hasta 365 días	Total	Total
Cuentas por cobrar a corto plazo (Subsidio al empleo)	0.00	0.00	0.00	0.00	22.93
Cuentas por cobrar a corto plazo	113,620.00	0.00	0.00	0.00	0.00
<b>Total</b>	<b>113,620.00</b>	<b>0.00</b>	<b>0.00</b>	<b>0.00</b>	<b>22.93</b>

**Bienes Disponibles para su Transformación o Consumo (Inventarios)**

Concepto	2022	2021
Sin información que presentar	0.00	0.00
<b>Total</b>	<b>0.00</b>	<b>0.00</b>

El Instituto Tecnológico Superior de San Martín Texmelucan no aplica este rubro ya que no se cuenta con inventario ni almacén, debido a que no se realiza ningún proceso de transformación o elaboración de bienes.

**Almacén**

Concepto	2022	2021
Sin información que presentar	0.00	0.00
<b>Total</b>	<b>0.00</b>	<b>0.00</b>

El Instituto Tecnológico Superior de San Martín Texmelucan no aplica este rubro ya que no se cuenta con inventario ni almacén, debido a que no se realiza ningún proceso de transformación o elaboración de bienes.

**NOTAS A LOS ESTADOS FINANCIEROS  
AL 31 DE DICIEMBRE DE 2022**

CIFRAS EN PESOS

**Inversiones Financieras**

Concepto	2022	2021
Sin información que presentar	0.00	0.00
Total	0.00	0.00

El Instituto Tecnológico Superior de San Martín Texmelucan no cuenta con inversiones financieras

**Bienes Muebles, Inmuebles e Intangibles**

El activo no circulante representa los bienes, muebles, inmuebles e intangibles propiedad del Instituto los cuales al 31 de Diciembre 2022 refleja un saldo total de \$33,567,833.02 del cual solo los Bienes Muebles son registrados con la depreciación de acuerdo a los lineamientos del CONAC, los Bienes Inmuebles, Infraestructura y Construcciones en Proceso no se ha realizado la Depreciación derivado a que se tiene en proceso la escrituración de los terrenos del Instituto, una vez que se tenga el documento oficial se realizará el registro correspondiente, a continuación, la siguiente tabla muestra la integración de los Bienes Muebles, Inmuebles e Intangibles:

Concepto	2022	2021
Bienes Inmuebles, Infraestructura y	36,826,057.50	36,826,057.50
Bienes Muebles	20,096,794.82	20,012,496.28
Activos Intangibles	128,000.00	128,000.00
Depreciación, Deterioro y Amortización	-23,522,081.78	23,522,081.78
Total	33,567,833.02	33,444,472.00

**Tasas de depreciación**

Concepto	Depreciación Anual %
Muebles de Oficina	10
Herramientas y Máquinas-	10
Equipo de Cómputo y	33

**Estimaciones y Deterioros**

Concepto	2022	2021
Sin información que presentar	0.00	0.00
Total	0.00	0.00

El Instituto Tecnológico Superior de San Martín Texmelucan no aplica este rubro

**Porcentajes de Depreciación**

**NOTAS A LOS ESTADOS FINANCIEROS  
AL 31 DE DICIEMBRE DE 2022**

CIFRAS EN PESOS

Concepto	% de depreciación anual
Muebles de Oficina	10
Herramientas y Máquinas-Herramienta	10
Equipo de Cómputo y Tecnologías de la Información	30

**Otros Activos**

Concepto	2022	2021
Sin información que presentar	0.00	0.00
Total	0.00	0.00

El Instituto actualmente no presenta movimientos en este rubro

**Pasivo**

**Cuentas por Pagar**

Concepto	2022					2021
	Hasta 90 días	Hasta 180 días	Hasta 365 días	Más de 365 días	Total	Total
Cuentas por pagar a corto plazo	2,473,623.43	0.00	0.00	0.00	2,473,623.43	2,312,515.81
Total	2,473,623.43	0.00	0.00	0.00	2,473,623.43	2,312,515.81

**Documentos por Pagar**

Concepto	2022					2021
	Hasta 90 días	Hasta 180 días	Hasta 365 días	Más de 365 días	Total	Total
Sin información que presentar	0.00	0.00	0.00	0.00	0.00	0.00
Total	0.00	0.00	0.00	0.00	0.00	0.00

El Instituto actualmente no presenta movimientos en este rubro

**Fondos y Bienes de Terceros en Garantía y/o Administración (a corto y largo plazo)**

Concepto	2022	2021
Sin información que presentar	0.00	0.00
Total	0.00	0.00

El Instituto actualmente no presenta movimientos en este rubro

**Pasivos diferidos**

**NOTAS A LOS ESTADOS FINANCIEROS  
AL 31 DE DICIEMBRE DE 2022**

CIFRAS EN PESOS

Concepto	2022	2021
A corto plazo	0.00	0.00
A largo plazo	0.00	0.00
<b>Total</b>	<b>0.00</b>	<b>0.00</b>

El Instituto actualmente no presenta movimientos en este rubro

**Otros Pasivos**

Concepto	2022	2021
Sin información que presentar	0.00	0.00
<b>Total</b>	<b>0.00</b>	<b>0.00</b>

El Instituto actualmente no presenta movimientos en este rubro

**II. NOTAS AL ESTADO DE ACTIVIDADES**

**Ingresos de Gestión**

Concepto	2022	2021
Ingresos de Gestión	6,336,533.49	5,175,103.01
<b>Total</b>	<b>6,336,533.49</b>	<b>5,175,103.01</b>

Participaciones, Aportaciones, Convenios, Incentivos Derivados de la Colaboración Fiscal, Fondos Distintos de Aportaciones, Transferencias, Asignaciones, Subsidios y Subvenciones, y Pensiones y Jubilaciones

Concepto	2022	2021
Subsidio Federal	26,428,719.00	25,585,337.27
Subsidio Estatal	25,247,410.42	24,848,899.26
<b>Total</b>	<b>51,676,129.91</b>	<b>50,434,236.53</b>

Nota: Se realiza reintegro de economías por recursos no devengados al 31 de diciembre de 2022, que corresponden a recurso Estatal por un importe de 235,254.01 pesos de acuerdo a la normatividad vigente.

**Otros Ingresos y Beneficios**

Concepto	2022	2021
Sin información que presentar	0.00	0.00
<b>Total</b>	<b>0.00</b>	<b>0.00</b>

El Instituto actualmente no presenta movimientos en este rubro

**Gastos y Otras Pérdidas  
Gastos de Funcionamiento**

**NOTAS A LOS ESTADOS FINANCIEROS  
AL 31 DE DICIEMBRE DE 2022**

CIFRAS EN PESOS

Concepto	2022	2021
Gastos de funcionamiento	<b>57,587,188.73</b>	<b>54,194,486.64</b>
Total	<b>57,587,188.73</b>	<b>54,194,486.64</b>

**Servicios Personales**

Concepto	2022	2021
Remuneraciones al Personal de Carácter Permanente	25,994,282.43	24,691,825.72
Remuneraciones al Personal de Carácter Transitorio	0.00	1,161,267.68
Remuneraciones Adicionales y Especiales	7,465,774.43	7,725,580.60
Seguridad Social	7,205,802.21	6,568,509.73
Otras prestaciones Sociales y Económicas	2,675,111.53	1,690,799.46
Pago de Estímulos a Servidores Públicos	1,139,655.24	1,060,254.72
Total	44,480,625.84	48,898,237.91

**Materiales y Suministros**

Concepto	2022	2021
Materiales de Administración, Emisión de Documentos y Alimentos y Utensilios	829,273.43	845,208.18
Materias Primas y Materiales de Producción y comercialización	172,569.52	74,833.38
Materiales y Artículos de construcción y de Reparación	40,000.00	188,400.00
Productos Químicos Farmacéuticos y de Laboratorio	418,386.05	523,769.7
Combustibles, Lubricantes y Aditivos	181,850.89	86,674.19
Vestuario y Uniformes	788,797.22	553,174.25
Herramientas, Refacciones y Accesorios menores	93,937.52	73,798.00
Total	930,581.56	759,312.64
Total	3,455,396.19	3,105,170.34

**Servicios Generales**

Concepto	2022	2021
Servicios Básicos	597,591.78	429,065.13
Servicios de Arrendamiento	451,142.18	460,257.11
Servicios Profesionales Científicos y Técnicos y Otros Servicios	3,502,436.83	2,462,806.50
Servicios Financieros, Bancarios y Comerciales	203,181.33	252,619.69
Servicios de Instalación Reparación Mantenimiento y Conservación	1,628,002.80	2,271,070.29
Servicio de Comunicación Social y Publicidad	225,667.48	168,714.06
Servicio de Traslado y Viáticos	267,404.79	158,927.86
Servicios Oficiales	690,876.63	473,446.90
Otros Servicios Generales	2,084,862.88	1,514,170.85
Total	9,651,166.70	8,191,078.39

**Transferencias, Asignaciones, Subsidios y Otras Ayudas**

**NOTAS A LOS ESTADOS FINANCIEROS  
AL 31 DE DICIEMBRE DE 2022**

CIFRAS EN PESOS

Concepto	2022	2021
Ayudas Sociales a Actividades Científicas o Académicas		33,870.00
Ayudas Sociales a personas		20,000.00
<b>Total</b>		<b>53,870.00</b>

**Participaciones y Aportaciones**

Concepto	2022	2021
Sin información que presentar	0.00	0.00
<b>Total</b>	<b>0.00</b>	<b>0.00</b>

El Instituto actualmente no presenta movimientos en este rubro.

**Otros Gastos y Pérdidas Extraordinarias**

Concepto	2022	2021
Inversión Pública No Capitalizable	0.00	0.00
Gastos de Ejercicios Anteriores	0.00	0.00
Depreciación de Bienes Muebles	937.52	36,072.76
Amortización de activos intangibles	0.00	0.00
Disminución de bienes por pérdida, obsolescencia y deterioro.	160,000.00	0.00
<b>Total</b>	<b>160,937.52</b>	<b>36,072.76</b>

**III. NOTAS AL ESTADO DE VARIACIONES EN LA HACIENDA PÚBLICA  
Patrimonio**

La cuenta de Patrimonio presentó los siguientes saldos:

Concepto	2022	2021
Hacienda Pública/Patrimonio Neto Final	33,555,536.33	33,432,175.31
<b>Total</b>	<b>33,555,536.33</b>	<b>33,432,175.31</b>

**Patrimonio Contribuido**

Concepto	2022	2021
Hacienda Pública/Patrimonio Contribuido	59,340,710.24	59,340,710.24
<b>Total</b>	<b>59,340,710.24</b>	<b>59,340,710.24</b>

**Patrimonio Generado**

Concepto	2022	2021
Resultado del Ejercicio (ahorro/desahorro)	123,361.02	1,378,780.14
<b>Total</b>	<b>123,361.02</b>	<b>1,378,780.14</b>

**NOTAS A LOS ESTADOS FINANCIEROS  
AL 31 DE DICIEMBRE DE 2022**

CIFRAS EN PESOS

**IV. NOTAS AL ESTADO DE FLUJOS DE EFECTIVO**

**Efectivo y Equivalentes**

Concepto	2022	2021
Efectivo	0.00	0.00
Bancos/Tesorería	2,347,707.23	2,300,196.19
Bancos/Dependencias y Otros	0.00	0.00
Inversiones Temporales (hasta 3 meses)	0.00	0.00
Fondo con afectación específica	0.00	0.00
Depósitos de fondos de terceros en Garantía y/o Administración	0.00	0.00
Otros Efectivos y Equivalentes	0.00	0.00
<b>Total de Efectivo y Equivalentes</b>	<b>2,347,707.23</b>	<b>2,300,196.19</b>

**Conciliación de los Flujos de Efectivo Netos de las Actividades de Operación y la Cuenta de Ahorro/ Desahorro.**

Concepto	2022	2021
Resultados del Ejercicio Ahorro/ Desahorro	123,361.02	1,378,780.14
Movimientos de partidas (o rubros) que no afectan al efectivo	0.00	0.00
Depreciación	937.52	36,072.76
Amortización	0.00	0.00
Incrementos en las provisiones	0.00	0.00
Incremento en inversiones producido por revaluación	0.00	0.00
Ganancia/pérdida en venta de bienes muebles, inmuebles e	0.00	0.00
Incremento en cuentas por cobrar	0.00	0.00
<b>Flujos de Efectivo Netos de las Actividades de Operación</b>	<b>331,809.58</b>	<b>218,799.11</b>

**V. CONCILIACIÓN ENTRE LOS INGRESOS PRESUPUESTARIOS Y CONTABLES, ASÍ COMO ENTRE LOS EGRESOS PRESUPUESTARIOS Y LOS GASTOS CONTABLES.**

**Conciliación entre los Ingresos Presupuestarios y Contables**

Concepto	Importe
1.-Total de Ingresos Presupuestarios	58,247,917.41
2. Más Ingresos Contables no Presupuestarios	0.00
3. Menos Ingresos Presupuestarios no Contables	0.00
<b>4. Total de Ingresos Contables</b>	<b>58,247,917.41</b>

**NOTAS A LOS ESTADOS FINANCIEROS  
AL 31 DE DICIEMBRE DE 2022**

CIFRAS EN PESOS

**Conciliación entre los Egresos Presupuestarios y los Gastos Contables**

Concepto	Importe
1.-Total de Egresos Presupuestarios	58,012,663.40
2. Menos Egresos Presupuestarios no Contables	284,298.54
2.3 Mobiliario y Equipo de Administración	10,500.00
2.8 Maquinaria Otros Equipos y Herramienta	273,798.554
3. Más Gastos Contables no Presupuestarios	160,937.52
3.1 Estimaciones Depreciaciones, Deterioros, Obsolescencia y Amortizaciones	160,937.52
4. Total de Gastos Contables	57,889,302.38

**b) NOTAS DE MEMORIA**

**Cuentas de Orden Contables y Presupuestarias  
Contables**

Concepto	Importe
Valores	0.00
Emisión de obligaciones	0.00
Avales y Garantías	0.00
Juicios	0.00
Contratos para Inversión Mediante Proyectos para Prestación de Servicios (PPS) y Similares	0.00
Bienes concesionados o en comodato	0.00

**Presupuestarias**

Ingresos	Importe
Ley de Ingresos Estimada	57,977,771.00
Ley de Ingresos por Ejecutar	0.00
Modificaciones a la Ley de Ingresos Estimada	270,146.41
Ley de Ingresos Devengada	58,247,917.41
Ley de Ingresos Recaudada	58,134,297.41

Egresos	Importe
Presupuesto de Egresos Aprobado	57,977,771.00
Presupuesto de Egresos por Ejercer	235,254.01
Modificaciones al Presupuesto de Egresos Aprobado	270,146.41
Presupuesto de Egresos Comprometido	58,012,663.40
Presupuesto de Egresos Devengado	58,012,663.40



**NOTAS A LOS ESTADOS FINANCIEROS  
AL 31 DE DICIEMBRE DE 2022**

CIFRAS EN PESOS

Presupuesto de Egresos Ejercido	58,012,663.40
Presupuesto de Egresos Pagado	56,653,614.57

## **C) NOTAS DE GESTIÓN ADMINISTRATIVA**

### **1) Introducción**

El Instituto Tecnológico Superior de San Martín Texmelucan elabora y presenta información financiera de conformidad con los artículos 46, 49 y 52 de la Ley General de Contabilidad Gubernamental, en el que establece que los entes públicos deberán emitir en forma periódica estados financieros acompañado de las notas aclaratorias, con la finalidad de revelar y proporcionar información adicional y suficiente que amplíe y de significado a los datos contenidos en los estados financieros.

De acuerdo a lo anterior es importante mencionar que el Instituto cumple con las disposiciones normativas y técnicas que emanen de la Ley General de Contabilidad Gubernamental, o bien aquellas que emita el Consejo Nacional de Armonización Contable (CONAC). La presentación de estados financieros al 31 de Diciembre de 2022, se encuentra debidamente justificada, mostrando información Contable, Información Presupuestaria, Información Programática y los Bienes Muebles e Inmuebles que son parte del Instituto.

### **2) Panorama Económico**

El Instituto Tecnológico de San Martín Texmelucan opera bajo las condiciones económico-financieras seguras las cuales ha contribuido a que la Institución trabaje en forma consistente y ordenada con base a la calendarización de un presupuesto autorizado de programación de recursos anual basado en la aportación de convenio del Gobierno Federal y Estatal, Captación de Derechos e Ingresos Propios es recaudado por este Instituto.

### **3) Autorización e Historia**

El Instituto Tecnológico Superior de San Martín Texmelucan es un Organismo Público Descentralizado del Gobierno del Estado de Puebla, con personalidad jurídica y patrimonios propios, fue fundado el 2 de diciembre de 2002, inicialmente estuvo en instalaciones provisionales ubicadas en la calle Miguel Nájera de la ciudad de San Martín Texmelucan, para el año 2004 se contaba con la primera unidad de prácticas en el terreno ubicado en el ejido de San Lucas Atoyatenco.

En el año 2002, el Instituto inició actividades impartiendo las carreras de Ingeniería en Sistemas Computacionales e Ingeniería Electromecánica. Para el año 2003 se incrementa la oferta educativa con la apertura de la carrera de Ingeniería Industrial y en el 2006, en atención a la demanda de la sociedad, se inicia la carrea de Contaduría

**NOTAS A LOS ESTADOS FINANCIEROS  
AL 31 DE DICIEMBRE DE 2022**

CIFRAS EN PESOS

Pública. En el 2010 se incluye en la oferta educativa la carrera de Ingeniería Ambiental, para el año 2015 el Instituto oferta las carreras de Ingeniería en Tecnologías de la Información e Ingeniería en Gestión Empresarial. Gracias al trabajo que se ha realizado durante estos años en el Instituto y cumpliendo con los estándares de calidad, estamos recertificados en la norma ISO 900:2015 y ISO 14001: 2015, se tiene también la Acreditación al programa de la Licenciatura en Contador Público por CACECA, asimismo se tiene la certificación por multisitios en materia de Equidad de Género y Energía; además de participar en diferentes actividades en otras instituciones educativas.

#### 4) Organización y Objeto Social

Nuestro compromiso se sustenta en: El modelo Educativo para el Siglo XXI, la prevención de la contaminación, el establecimiento y revisión de objetivos y metas, así con la búsqueda constante de la mejora continua; además de verificar el cumplimiento de los requisitos legales y otros que haya suscrito el Instituto.

El Instituto tiene y cumple con las obligaciones fiscales de retención de sueldos y salarios, y retención de honorarios por la prestación de un servicio profesional, además de declarar el impuesto sobre nómina, mismos que se enteran los primeros 17 días hábiles del mes siguiente ante el SAT.

#### Política del Sistema de Gestión Integral

El ITSSMT proporciona servicios de educativos de calidad a través de un SGI basado en las Normas ISO 9001 e ISO 14001 2015, que incluye procesos orientados al cumplimiento de los requisitos al cumplimiento de los requisitos de los/las estudiantes, la identificación y tratamiento de los riesgos, control de impactos ambientales y prevención de la contaminación, mediante el modelo educativo basado en formación y desarrollo de competencias profesionales, además de verificar el cumplimiento de los objetivos, requisitos legales reglamentarios aplicables y la búsqueda de la mejora continua.

#### Misión

Formar profesionistas con sentido innovador, cuyo conocimiento se base en la investigación científica y tecnológica, que proponga soluciones creativas a problemas afines a su región, para fortalecer y mejorar la calidad de vida, vinculados al sector productivo y comprometido con la preservación del medio ambiente.

**NOTAS A LOS ESTADOS FINANCIEROS AL 31 DE DICIEMBRE DE 2022**

CIFRAS EN PESOS

**Visión**

Ser reconocida como la principal opción de Educación Superior de la región, que ofrezca servicios educativos certificados por su calidad, cuyos programas de estudio incorporen tecnología actualizada, constituyéndose en el detonador del progreso económico - social, consolidando el desarrollo con creatividad, competitividad y sentido humanístico.

El Instituto está constituido por la siguiente estructura orgánica:

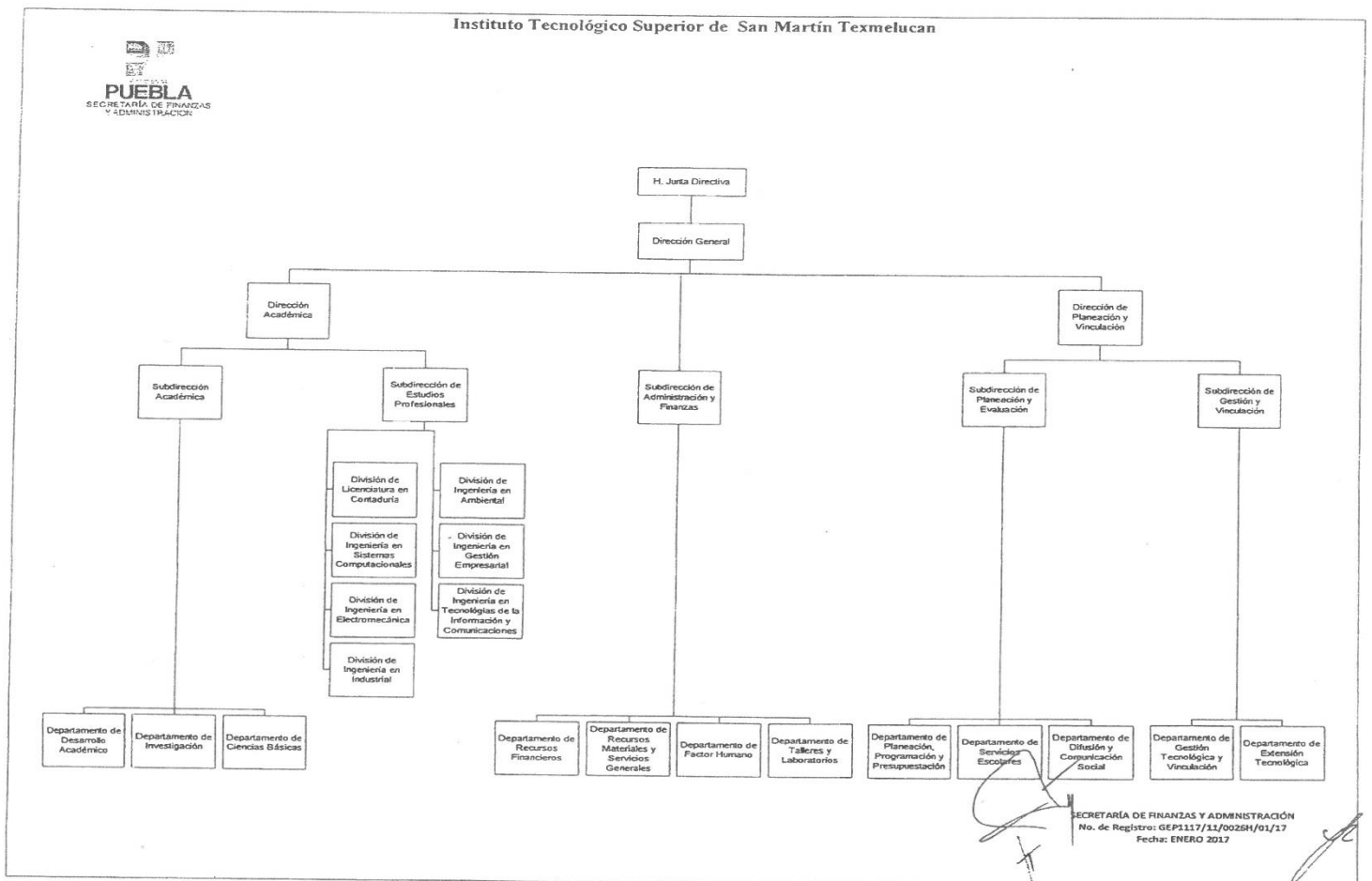

El Instituto Tecnológico Superior de San Martín Texmelucan desde su fundación se ha caracterizado por ser la única Institución Educativa Pública en la región ofreciendo carreras enfocadas al sector productivo, permitiendo así tener captación de aspirantes e incrementar la matrícula estudiantil.

**NOTAS A LOS ESTADOS FINANCIEROS  
AL 31 DE DICIEMBRE DE 2022**

CIFRAS EN PESOS

Además de que nuestro sistema educativo por competencias garantiza la formación de profesionales con sentido innovador que, incorporados a los avances científicos y tecnológicos estén aptos para aplicar sus conocimientos a la solución creativa de problemas que presenten en su región.

De esta manera se entiende que la estructura orgánica dependerá de la mantención o crecimiento estudiantil del Instituto.

**5) Bases de Preparación de los Estados Financieros**

La información que se presenta se basa en los Postulados Básicos, así como la normatividad que emite el CONAC, a través de la Ley de General de Contabilidad Gubernamental, por lo que se lleva un Sistema Contable Armonizado para el registro de las operaciones en el que se refleja la información relevante de la Institución, el cual permite llevar a cabo la Integración de la Cuenta Pública correspondiente al Ejercicio Fiscal 2022.

**6) Políticas de Contabilidad Significativas**

Se lleva un control de activos en el Sistema de Contabilidad Gubernamental para Organismos Descentralizados, a través del módulo de Bienes Patrimoniales mediante el cual se respalda y actualiza el Patrimonio del Instituto.

**7) Posición en Moneda Extranjera y Protección por Riesgo Cambiario**

Para esta Institución Educativa no aplica este rubro.

**8) Reporte Analítico del Activo**

En este reporte muestra cifras detalladas del activo al 31 de Diciembre de 2022.

Cuenta contable	Concepto	Saldo inicial	Cargos del periodo	Abonos del periodo	Saldo final
1000	ACTIVO	35,744,691.12	135,235,456.36	135,040,987.23	36,029,160.25
1100	Activo Circulante	2,300,219.12	135,001,157.82	134,840,049.71	2,461,327.23
1110	Efectivo y Equivalentes	2,300,196.19	75,668,880.14	75,621,369.10	2,347,707.23
1111	Efectivo	0.00	565,774.00	565,774.00	0.00
1112	Bancos/Tesorería	2,300,196.19	75,103,106.14	75,055,595.10	2,347,707.23
1120	Derechos a recibir Efectivo o Equivalentes	22.93	59,332,277.68	59,218,680.61	113,620.00
1122	Cuentas por Cobrar a Corto Plazo	22.93	58,247,918.48	58,134,321.41	113,620.00

**NOTAS A LOS ESTADOS FINANCIEROS  
AL 31 DE DICIEMBRE DE 2022**

CIFRAS EN PESOS

1123	Deudores Diversos por Cobrar a corto Plazo	0.00	1,084,359.20	1,084,359.20	0.00
1200	Activo no Circulante	33,444,472.00	324,298.54	200,937.52	\$33,567,833.02
1231	Bienes Inmuebles, Infraestructura y Construcciones en Proceso	36,826,057.50	0.00	0.00	36,826,057.50
1231	Terrenos	8,159,214.16	0.00	0.00	8,159,214.16
1233	Edificios no Habitacionales	28,666,843.34	0.00	0.00	28,666,843.34
1240	Bienes Muebles	20,012,496.28	284,298.54	200,000.00	20,096,794.82
1241	Mobiliario y Equipo de Administración	6,909,689.68	10,500.00	0.00	6,919,189.68
1242	Mobiliario y Equipo Educativo y Recreativo	656,442.87	0.00	0.00	656,442.87
1243	Equipo e Instrumental Médico y de Laboratorio	5,891,925.96	0.00	0.00	5,891,925.96
1244	Vehículos y Equipo de Transporte	4,231,831.20	0.00	200,000.00	4,031,831.20
1246	Maquinaria, Otros Equipos y Herramientas	2,323,606.57	273,798.54	0.00	2,597,405.11
1250	Activos Intangibles	128,000.00	0.00	0.00	128,000.00
1251	Software	128,000.00	0.00	0.00	128,000.00
1260	Depreciación, Deterioro y Amortización Acumulada de Bienes	-23,522,081.78	40,000.00	937.52	-23,483,019.30
1263	Depreciación Acumulada de Bienes Muebles	-23,522,081.78	40,000.00	937.52	-23,483,019.30

**NOTAS A LOS ESTADOS FINANCIEROS  
AL 31 DE DICIEMBRE DE 2022**

CIFRAS EN PESOS

9) Fideicomisos, Mandatos y Análogos

Para esta Institución Educativa no aplica este rubro.

10) Reporte de la Recaudación

La Secretaría de Planeación y Finanzas, a través de la Dirección de Ingresos, reporto una recaudación del mes de Diciembre de \$37,523.00 (treinta y siete mil quinientos veintitrés pesos 00/100 m.n.); y un acumulado de \$4,514,200.00 (Cuatro millones quinientos catorce mil doscientos pesos 00/100 m.n.) por captación de derechos del 01 de enero al 31 de Diciembre 2022, por consiguiente, esta Casa de Estudios obtuvo ingresos propios en el mes de Diciembre por \$176,425.57 ( ciento setenta y seis mil cuatrocientos veinticinco pesos 57/100 m.n.) y un acumulado por la cantidad de \$1,934,329.21 (un millón novecientos treinta y cuatro mil trescientos veintinueve pesos 21/100 m.n.), por el periodo 01 de enero al 31 de Diciembre 2022.

11) Información sobre la Deuda y el Estado Analítico de la Deuda y Otros Pasivos

En este reporte se muestran cifras de otros pasivos al 31 de Diciembre de 2022.

Denominación de las deudas	Saldo Inicial del Periodo	Saldo Final del Periodo
Otros pasivos	2,312,515.81	2,473,623.92
Total Deuda y Otros Pasivos	2,312,515.81	2,473,623.92

12) Calificaciones otorgadas

Para esta Institución Educativa no aplica este rubro.

13) Proceso de Mejora

El Instituto tiene un Control Interno cuyo fin es proporcionar un grado de seguridad razonable en la consecución de los objetivos de la Institución. El Sistema de Control Interno se lleva mediante un Sistema de Gestión Integral que es enfocado a brindar servicios de calidad en nuestro modelo educativo, así como concientizar a nuestros alumnos en el cuidado del medio ambiente, con la finalidad de dar cumplimiento a estos procesos, los cuales medimos mediante metas e indicadores establecidos en el plan rector de calidad y Programa Presupuestario para que de esta manera nos ayude a contribuir a la toma de decisiones y conducirla con una seguridad razonable al logro de los objetivos Institucionales.

14) Información por Segmentos

El Instituto no presenta información financiera segmentada al 31 de Diciembre de 2022.

**NOTAS A LOS ESTADOS FINANCIEROS  
AL 31 DE DICIEMBRE DE 2022**

CIFRAS EN PESOS

15) Eventos posteriores al cierre

El Instituto no ha presentado ningún evento posterior al cierre.

16) Partes Relacionadas

El Instituto no ha presentado partes relacionadas que influyan de manera significativa en la toma de decisiones financieras y operativas.

17) Responsabilidad Sobre la Presentación Razonable de la Información Contable

El Instituto presenta la información financiera debidamente validada y firmada por los Servidores Públicos responsables.

Asuntos Generales:

- 1) En el mes de junio de 2022, se notifica a esta Casa de Estudios el Proyecto de Resolución en Forma de Laudo del C. Carlos Alberto Acosta Flores, mediante el EXP. NÚM.: D-3/310/2020, por lo cual está pendiente de finiquitar dicha resolución, toda vez que no se tiene plazas autorizadas disponibles para su reinstalación y el recurso total para su indemnización.
- 2) En el mes de octubre de 2022, se notifica a esta Casa de Estudios la resolución de demanda de la C. María Ángeles Rodríguez Domínguez, mediante OFICIO NÚMERO: 1450/2022-ACT y EXPEDIENTE: 247/2019-TJAEP-JCA-03-9, por lo cual está pendiente de finiquitar dicha resolución, toda vez que no se tiene plazas autorizadas disponibles para su reinstalación y el recurso total para su indemnización.

**“Bajo protesta de decir verdad declaramos que los Estados Financieros y sus notas, son razonablemente correctos y son responsabilidad del emisor”.**

Mauricio Escobar Martínez  
Director General

Oscar Sánchez Sánchez  
Subdirector de Servicios Administrativos