

**NOTAS A LOS ESTADOS FINANCIEROS
AL 31 DE DICIEMBRE DE 2022**

CIFRAS EN PESOS

a) NOTAS DE DESGLOSE

I. NOTAS AL ESTADO DE SITUACIÓN FINANCIERA

Activo

Efectivo y Equivalentes

Este rubro se integra con los recursos disponibles, depósitos bancarios que representan el monto de efectivo disponible, y Depósitos de Fondos de Terceros que representa el fondo de trabajadores del ente, tal como se muestra a continuación:

Concepto	2022	2021
Bancos / Tesorería	46,683,801.71	16,171,803.02
Depósitos de Fondos de Terceros	3,814,919.04	3,319,692.28
Total:	50,498,720.75	19,491,953.00

Derechos a Recibir Efectivo y Equivalentes, y Bienes o Servicios a Recibir

Los derechos a recibir efectivo o equivalentes, se refieren a los importes a favor del ente, mismos que se originan por préstamos otorgados y gastos por comprobar, por los cuales se espera recibir una contraprestación en un periodo menor o igual a 12 meses desde la fecha de cierre (Corto Plazo).

Respecto a los derechos a recibir bienes o servicios, se refieren al registro de los anticipos entregados a proveedores por la adquisición de bienes muebles, inmuebles e intangibles, prestación de servicios, que serán exigibles en un periodo menor o igual a 12 meses desde la fecha de cierre y se presentan como activo circulante

Concepto	2022				2021
	Hasta 90 días	Hasta 180 días	Hasta 365 días	Total	
Cuentas por Cobrar a Corto plazo			416.00	416.00	416.00
Deudores Diversos por Cobrar a Corto Plazo			75,995.79	75,995.79	70,659.54
Deudores por Anticipos de la Tesorería a Corto Plazo			0.00	0.00	3,229.53
Anticipos a Proveedores			0.00	0.00	0.00
Total:	0.00	0.00	76,411.78	76,411.78	74,305.07

**NOTAS A LOS ESTADOS FINANCIEROS
AL 31 DE DICIEMBRE DE 2022**

CIFRAS EN PESOS

Bienes Disponibles para su Transformación o Consumo (Inventarios)

Concepto	2022	2021
Inventarios	0.00	0.00
Total:	0.00	0.00

Almacén

Concepto	2022	2021
Almacén	0.00	0.00
Total:	0.00	0.00

Inversiones Financieras a Largo Plazo

Concepto	2022	2021
Inversiones Financieras a Largo Plazo	0.00	0.00
Total:	0.00	0.00

Bienes Muebles, Inmuebles e Intangibles

Concepto	2022	2021
Bienes Muebles	90,814,697.62	86,873,593.40
Bienes Inmuebles	85,125,315.90	85,125,315.90
Activos Intangibles	5,377,125.98	5,377,125.98
Total:	181,317,139.50	177,376,035.28

Tasas de depreciación

Concepto	Depreciación anual
Viviendas	2
Edificios No Habitacionales	3.3
Infraestructura	4
Otros Bienes Inmuebles	5
Mobiliario y Equipo de Administración	
Muebles de Oficina y Estantería	10
Muebles, Excepto De Oficina Y Estantería	10
Equipo de Cómputo y de Tecnologías de la Información	33.3

**NOTAS A LOS ESTADOS FINANCIEROS
AL 31 DE DICIEMBRE DE 2022**

CIFRAS EN PESOS

Concepto	Depreciación anual
Otros Mobiliarios y Equipos de Administración	10
Equipos y Aparatos Audiovisuales	33.3
Aparatos Deportivos	20
Cámaras Fotográficas y de Video	33.3
Otro Mobiliario y Equipo Educativo y Recreativo	20
Equipo Médico y de Laboratorio	20
Instrumental Médico y de Laboratorio	20
Automóviles y Equipo Terrestre	20
Carrocerías y Remolques	20
Equipo Aeroespacial	20
Equipo Ferroviario	20
Embarcaciones	20
Otros Equipos de Transporte	20
Equipo de Defensa y Seguridad¹	*
Maquinaria y Equipo Agropecuario	10
Maquinaria y Equipo Industrial	10
Maquinaria y Equipo de Construcción	10
Sistemas de Aire Acondicionado, Calefacción y de Refrigeración Industrial y Comercial	10
Equipo de Comunicación y Telecomunicación	10
Equipos de Generación Eléctrica, Aparatos y Accesorios Eléctricos	10
Herramientas y Máquinas-Herramienta	10
Otros Equipos	10
Bovinos	20
Porcinos	20
Aves	20
Ovinos y Caprinos	20
Peces y Acuicultura	20
Equinos	20
Especies Menores y de Zoológico	20
Árboles y Plantas	20

¹ * De acuerdo a las características de los bienes de referencia en la Guía de Vida Útil Estimada y Porcentajes de Depreciación, emitida por el CONAC

**NOTAS A LOS ESTADOS FINANCIEROS
AL 31 DE DICIEMBRE DE 2022**

CIFRAS EN PESOS

Concepto	Depreciación anual
Otros Activos Biológicos	20

Estimaciones y Deterioros

Concepto	2022	2021
Estimación por Pérdida o Deterioro de Activos No Circulantes	0.00	0.00
Total:	0.00	0.00

Porcentajes de Depreciación

Concepto	% de depreciación anual
Viviendas	2
Edificios No Habitacionales	3.3
Infraestructura	4
Otros Bienes Inmuebles	5
Mobiliario y Equipo de Administración	
Muebles de Oficina y Estantería	10
Muebles, Excepto De Oficina Y Estantería	10
Equipo de Cómputo y de Tecnologías de la Información	33.3
Otros Mobiliarios y Equipos de Administración	10
Equipos y Aparatos Audiovisuales	33.3
Aparatos Deportivos	20
Cámaras Fotográficas y de Video	33.3
Otro Mobiliario y Equipo Educativo y Recreativo	20
Equipo Médico y de Laboratorio	20
Instrumental Médico y de Laboratorio	20
Automóviles y Equipo Terrestre	20
Carrocerías y Remolques	20
Equipo Aeroespacial	20
Equipo Ferroviario	20
Embarcaciones	20

**NOTAS A LOS ESTADOS FINANCIEROS
AL 31 DE DICIEMBRE DE 2022**

CIFRAS EN PESOS

Concepto	% de depreciación anual
Otros Equipos de Transporte	20
Equipo de Defensa y Seguridad¹	*
Maquinaria y Equipo Agropecuario	10
Maquinaria y Equipo Industrial	10
Maquinaria y Equipo de Construcción	10
Sistemas de Aire Acondicionado, Calefacción y de Refrigeración Industrial y Comercial	10
Equipo de Comunicación y Telecomunicación	10
Equipos de Generación Eléctrica, Aparatos y Accesorios Eléctricos	10
Herramientas y Máquinas-Herramienta	10
Otros Equipos	10
Bovinos	20
Porcinos	20
Aves	20
Ovinos y Caprinos	20
Peces y Acuicultura	20
Equinos	20
Especies Menores y de Zoológico	20
Árboles y Plantas	20
Otros Activos Biológicos	20

¹ * De acuerdo a las características de los bienes de referencia en la Guía de Vida Útil Estimada y Porcentajes de Depreciación, emitida por el CONAC

Otros Activos

Concepto	2022	2021
Otros Activos Circulantes	0.00	0.00
Otros Activos No circulantes	0.00	0.00
Total:	0.00	0.00

¹ * De acuerdo a las características de los bienes de referencia en la Guía de Vida Útil Estimada y Porcentajes de Depreciación, emitida por el CONAC

**NOTAS A LOS ESTADOS FINANCIEROS
AL 31 DE DICIEMBRE DE 2022**

CIFRAS EN PESOS

Pasivo

Cuentas por Pagar

Este rubro se refiere a obligaciones factibles de pago que se encuentran respaldadas con el saldo de la cuenta de Efectivo y Equivalentes.

Concepto	2022					2021
	Hasta 90 días	Hasta 180 días	Hasta 365 días	Más de 365 días	Total	
Servicios Personales por Pagar a Corto Plazo	2,214,018.61				2,214,018.61	481,633.04
Proveedores por Pagar a Corto Plazo	10,741,669.46				10,741,669.46	2,907,143.94
Participaciones y Aportaciones por Pagar a Corto Plazo	0.00				0.00	0.00
Retenciones y Contribuciones por Pagar a Corto Plazo	6,543,270.55				6,543,270.55	6,517,805.08
Otras Cuentas por Pagar a Corto Plazo	2,100.00				2,100.00	0.00
Total:	19,501,058.62	0.00	0.00	0.00	19,501,058.62	9,906,582.06

Documentos por Pagar

Concepto	2022					2021
	Hasta 90 días	Hasta 180 días	Hasta 365 días	Más de 365 días	Total	Total
Documentos por pagar a Corto Plazo	0.00				0.00	0.00
Documentos por pagar a Largo plazo	0.00				0.00	0.00
Total:	0.00				0.00	0.00

**NOTAS A LOS ESTADOS FINANCIEROS
AL 31 DE DICIEMBRE DE 2022**

CIFRAS EN PESOS

Fondos y Bienes de Terceros en Garantía y/o Administración (a corto y largo plazo)

Las cifras representan el registro del fondo de trabajadores del ente, tal como se muestra a continuación:

Concepto	2022	2021
Fondos y Bienes de Terceros en Garantía y /o Administración a corto plazo	0.00	0.00
Fondos y Bienes de Terceros en Garantía y /o Administración a largo plazo	3,814,919.04	3,319,692.28
Total:	3,814,919.04	3,319,692.28

Pasivos diferidos a corto y largo plazo

Concepto	2022	2021
Pasivos Diferidos a corto plazo	0.00	0.00
Pasivos Diferidos a largo plazo	0.00	0.00
Total:	0.00	0.00

Otros Pasivos

Concepto	2022	2021
Otros Pasivos	352.22	0.00
Total:	352.22	0.00

**NOTAS A LOS ESTADOS FINANCIEROS
AL 31 DE DICIEMBRE DE 2022**

CIFRAS EN PESOS

II. NOTAS AL ESTADO DE ACTIVIDADES
Ingresos de Gestión

Concepto	2022	2021
Productos	104,530.13	105,107.97
Ingreso por Venta de Bienes y Prestación de Servicios	497,572.50	2,034,337.75
Total:	602,102.63	2,139,445.72

Participaciones, Aportaciones, Convenios, Incentivos Derivados de la Colaboración Fiscal, Fondos Distintos de Aportaciones, Transferencias, Asignaciones, Subsidios y Subvenciones, y Pensiones y Jubilaciones

Concepto	2022	2021
Trasferencias, Asignaciones, Subsidios y Subvenciones y Pensiones y Jubilaciones	194,033,393.50	207,538,615.96
Total:	194,033,393.50	193,722,533.07

Otros Ingresos y Beneficios

Concepto	2022	2021
Otros Ingresos y Beneficios Varios	74,269.87	38,713.11
Total:	74,269.87	38,713.11

Gastos y Otras Pérdidas
Gastos de Funcionamiento

Concepto	2022	2021
Servicios Personales	123,600,421.41	131,026,541.17
Materiales y Suministros	13,488,457.76	27,559,688.89
Servicios Generales	32,801,980.32	56,491,496.99
Total:	169,890,859.49	215,077,727.05

Servicios Personales

Concepto	2022	2021
Remuneración al personal de carácter permanente	25,444,701.18	23,950,760.15
Remuneración al personal de carácter transitorio	4,035,689.41	2,701,442.24
Remuneración adicionales y especiales	68,006,296.11	70,097,209.44
Seguridad Social	7,191,180.97	6,630,834.45
Otras prestaciones sociales y económicas	2,790,884.76	5,131,425.45
Pago de Estímulos a Servidores Públicos	16,131,668.98	22,514,869.44

**NOTAS A LOS ESTADOS FINANCIEROS
AL 31 DE DICIEMBRE DE 2022**

CIFRAS EN PESOS

Concepto	2022	2021
Total:	123,600,421.41	131,026,541.17

Materiales y Suministros

Concepto	2022	2021
Materiales de Administración, Emisión de Documentos y Artículos Oficiales	4,442,347.51	4,221,806.41
Alimentos y Utensilios	5,652,032.15	7,029,427.33
Materias Primas y Materiales de Producción y Comercialización	0.00	70.10
Materiales y Artículos de Construcción y de Reparación	454,689.49	182,828.64
Productos Químicos, Farmacéuticos y de Laboratorio	78,222.30	13,845,812.71
Combustibles, Lubricantes y Aditivos	1,734,999.66	2,117,266.12
Vestuario, Blancos, Prendas de Protección y Artículos deportivos	309,625.11	31,906.60
Herramientas, Refacciones y Accesorios Menores	816,541.54	130,570.98
Total:	13,488,457.76	27,559,688.89

Servicios Generales

Concepto	2022	2021
Servicios Básicos	1,910,658.73	1,555,149.27
Servicio de Arrendamiento	8,606,366.01	7,243,552.13
Servicios Profesionales, Científicos y Técnicos y Otros Servicios	11,348,227.14	24,221,494.74
Servicios Financieros, Bancarios y Comerciales	827,744.88	2,907,477.62
Servicios de Instalación, Reparación, Mantenimiento y Conservación	4,648,087.58	10,701,665.65
Servicios de Comunicación Social y Publicidad	146,021.26	1,729,296.80
Servicio de Traslado y Viáticos	951,068.55	867,243.07
Servicios Oficiales	120,129.29	1,138,985.89
Otros Servicios Generales	4,243,676.88	6,126,631.82
Total:	32,801,980.32	56,491,496.99

**NOTAS A LOS ESTADOS FINANCIEROS
AL 31 DE DICIEMBRE DE 2022**

CIFRAS EN PESOS

Transferencias, Asignaciones, Subsidios y Otras Ayudas

Concepto	2022	2021
Transferencias Internas y Asignaciones al Sector Público	0.00	0.00
Total:	0.00	0.00

Participaciones y Aportaciones

Concepto	2022	2021
Participaciones	0.00	0.00
Aportaciones	0.00	0.00
Convenios	0.00	0.00
Total:	0.00	0.00

Otros Gastos y Pérdidas Extraordinarias

Concepto	2022	2021
Inversión Pública No Capitalizable	0.00	0.00
Depreciación de Bienes Muebles	7,623,373.24	8,182,927.55
Otros Gastos	6,886.71	24,216.08
Total:	7,630,259.95	8,207,143.63

**NOTAS A LOS ESTADOS FINANCIEROS
AL 31 DE DICIEMBRE DE 2022**

CIFRAS EN PESOS

III. NOTAS AL ESTADO DE VARIACIONES EN LA HACIENDA PÚBLICA

Patrimonio

La cuenta de Patrimonio presentó los siguientes saldos:

Concepto	2022	2021
Hacienda Pública/ Patrimonio Neto	119,035,785.12	108,083,084.74
Total:	119,035,785.12	108,083,084.74

Patrimonio Contribuido

Concepto	2022	2021
Donaciones de Capital	76,906,690.76	76,906,690.76
Actualización de la Hacienda Pública /Patrimonio	42,129,094.36	42,129,094.36
Total:	119,035,785.12	119,035,785.12

Patrimonio Generado

Concepto	2022	2021
Resultado del Ejercicio (Ahorro/ Desahorro)	17,188,646.56	-13,568,095.89
Resultado de Ejercicios Anteriores	115,814.81	-13,137,983.57
Revalúos	1,403.25	23,306,923.98
Rectificaciones de Resultados de Ejercicios Anteriores	0.00	-7,553,544.90
Total:	17,305,864.62	-10,952,700.38

**NOTAS A LOS ESTADOS FINANCIEROS
AL 31 DE DICIEMBRE DE 2022**

CIFRAS EN PESOS

**IV. NOTAS AL ESTADO DE FLUJOS DE EFECTIVO
Efectivo y Equivalentes**

Concepto	2022	2021
Efectivo	0.00	0.00
Bancos/Tesorería	50,498,720.75	19,491,495.30
Bancos/Dependencias y Otros	0.00	0.00
Inversiones Temporales (hasta 3 meses)	0.00	0.00
Fondo con afectación específica	0.00	0.00
Depósitos de fondos de terceros en Garantía y/o Administración	76,411.78	74,305.07
Otros Efectivos y Equivalentes	0.00	0.00
Total de Efectivo y Equivalentes:	50,498,720.75	19,565,800.37

Conciliación de los Flujos de Efectivo Netos de las Actividades de Operación y la Cuenta de Ahorro/ Desahorro.

Concepto	2022	2021
Resultados del Ejercicio Ahorro/ Desahorro	17,188,646.56	- 13,568,095.89
Movimientos de partidas (o rubros) que no afectan al efectivo	24,216.08	24,216.08
Depreciación	7,623,373.24	8,175,427.56
Amortización	0.00	7,499.99
Incrementos en las provisiones		
Incremento en inversiones producido por revaluación		
Ganancia/pérdida en venta de bienes muebles, inmuebles e intangibles		
Incremento en cuentas por cobrar		
Flujos de Efectivo Netos de las Actividades de Operación	36,149,927.61	- 5,360,952.26

**NOTAS A LOS ESTADOS FINANCIEROS
AL 31 DE DICIEMBRE DE 2022**

CIFRAS EN PESOS

V. CONCILIACIÓN ENTRE LOS INGRESOS PRESUPUESTARIOS Y CONTABLES, ASÍ COMO ENTRE LOS EGRESOS PRESUPUESTARIOS Y LOS GASTOS CONTABLES.

Conciliación entre los Ingresos Presupuestarios y Contables	
correspondiente del 01 de enero al 31 de diciembre de 2022	
(Cifras en pesos)	
1. Total de Ingresos Presupuestarios	194,709,766.00
2. Más Ingresos Contables No Presupuestarios	0.00
2.1 Ingresos Financieros	0.00
2.2 Incremento por Variación de Inventarios	0.00
2.3 Disminución del Exceso de Estimaciones por Pérdida o Deterioro u Obsolescencia	0.00
2.4 Disminución del Exceso de Provisiones	0.00
2.5 Otros Ingresos y Beneficios Varios	0.00
2.6 Otros Ingresos Contables No Presupuestarios	0.00
3. Menos Ingresos Presupuestarios No Contables	0.00
3.1 Aprovechamientos Patrimoniales	0.00
3.2 Ingresos Derivados de Financiamientos	0.00
3.3 Otros Ingresos Presupuestarios No Contables	0.00
4. Total de Ingresos Contables	194,709,766.00

**NOTAS A LOS ESTADOS FINANCIEROS
AL 31 DE DICIEMBRE DE 2022**

CIFRAS EN PESOS

Conciliación entre los Egresos Presupuestarios y los Gastos Contables		
correspondientes del 01 de enero al 31 de diciembre de 2022		
(Cifras en pesos)		
1 Total de Egresos Presupuestarios		173,899,417.48
2 Menos Egresos Presupuestarios no Contables		4,008,557.99
Materias Primas y Materiales de Producción y Comercialización	0.00	
Materiales y Suministros	0.00	
Mobiliario y Equipo de Administración	3,973,525.99	
Mobiliario y Equipo Educativo y Recreativo	0.00	
Equipo e Instrumental Médico y de Laboratorio	0.00	
Vehículos y Equipo de Transporte	0.00	
Equipo de Defensa y Seguridad	0.00	
Maquinaria, Otros Equipos y Herramientas	35,032.00	
Activos Biológicos	0.00	
Bienes Inmuebles	0.00	
Activos Intangibles	0.00	
Obra Pública en Bienes de Dominio Público	0.00	
Obra Pública en Bienes Propios	0.00	
Acciones y Participaciones de Capital	0.00	
Compra de Títulos y Valores	0.00	
Concesión de Préstamos	0.00	
Inversiones en Fideicomisos, Mandatos y Contratos Análogos	0.00	
Provisiones para Contingencias y Otras Erogaciones Especiales	0.00	
Amortización de la Deuda Pública	0.00	
Adeudos de Ejercicios Fiscales Anteriores (ADEFAS)	0.00	
Otros Egresos Presupuestarios No Contables	0.00	
3 Más Gastos Contables No Presupuestarios		7,630,259.95
Estimaciones, Depreciaciones, Deterioros, Obsolescencia y Amortizaciones	7,623,373.24	
Provisiones	0.00	
Disminución de Inventarios	0.00	
Aumento por Insuficiencia de Estimaciones por Pérdida o Deterioro u Obsolescencia	0.00	
Aumento por Insuficiencia de Provisiones	0.0	
Otros Gastos	6,886.71	
Otros Gastos Contables No Presupuestarios	0.00	
4 Total de Gasto Contable (4 = 1 - 2 + 3)		177,521,119.44

**NOTAS A LOS ESTADOS FINANCIEROS
AL 31 DE DICIEMBRE DE 2022**

CIFRAS EN PESOS

b) NOTAS DE MEMORIA
Cuentas de Orden Contables y Presupuestarias
Contables

Concepto	Importe
Valores	0.00
Emisión de obligaciones	0.00
Avales y Garantías	0.00
Juicios	0.00
Contratos para Inversión Mediante Proyectos para Prestación de Servicios (PPS) y Similares	0.00
Bienes concesionados o en comodato	0.00

Presupuestarias

Ingresos	Importe
Ley de Ingresos Estimada	193,722,533.00
Ley de Ingresos por Ejecutar	195,929,802.44
Modificación a la Ley de Ingresos Estimada	987,233.00
Ley de Ingresos Devengada	0.00
Ley de Ingresos Recaudada	194,709,766.00

Egresos	Importe
Presupuesto de Egresos Aprobado	193,722,533.00
Presupuesto de Egresos por Ejercer	20,810,348.52
Modificaciones al Presupuesto de Egresos Aprobado	987,233.00
Presupuesto de Egresos Comprometido	0.00
Presupuesto de Egresos Devengado	13,623,334.92
Presupuesto de Egresos Ejercido	6,346.67
Presupuesto de Egresos Pagado	160,269,735.89

c) NOTAS DE GESTIÓN ADMINISTRATIVA

1. Introducción

En apego a lo que establece la Ley General de Contabilidad Gubernamental y los Lineamientos emitidos por el Consejo Nacional de Armonización Contable (CONAC) y demás disposiciones que establecen las diversas instancias que tiene injerencia en esta materia, la Auditoría Superior del Estado de Puebla presenta los Estados Financieros que integran la cuenta pública para el periodo del 1 de enero al 31 de diciembre de 2022.

Los Estados Financieros de la Auditoría Superior del Estado proveen de información financiera a los usuarios internos, al Honorable Congreso del Estado, al Gobierno del Estado y a los ciudadanos. Es por ello que estos documentos expresan las transacciones y operaciones económicas realizadas por esta Auditoría Puebla de acuerdo a los principios y políticas contables mediante las cuales fueron elaborados los registros y la documentación financiera correspondiente.

Para una mayor exposición de la información financiera se incluyen diversas notas que amplían el contexto dentro del cual se generaron los datos; para efectos de comparar las cifras del ejercicio anterior se expresan con decimales.

El Estado de Flujos de Efectivo presenta los principales cambios ocurridos en la estructura de los resultados financieros del ente público, así como los recursos generados o utilizados en su operación y su reflejo final en el efectivo o inversiones.

El Estado de Actividades, tiene como fin informar la variación total del patrimonio durante un periodo, proporcionando datos relevantes sobre el resultado de las transacciones que afectan o modifican el patrimonio del ente.

El Estado de Situación Financiera, incluye información acumulativa en tres grandes rubros: activo, pasivo y patrimonio o hacienda pública.

El Estado de Variaciones en la Hacienda Pública incluye las principales modificaciones que afectaron el rubro de Hacienda Pública.

Para complementar la información presentada, se ha determinado que es adecuado agregar los estados presupuestarios con la intención de mostrar el comportamiento de los ingresos y egresos del presupuesto para el periodo del 1 de enero al 31 de diciembre de 2021.

**NOTAS A LOS ESTADOS FINANCIEROS
AL 31 DE DICIEMBRE DE 2022**

CIFRAS EN PESOS

2. Panorama Económico y Financiero

De acuerdo con el panorama económico austero de México y debido a que la poca estabilidad del país se debe al equilibrio macroeconómico, así como al cuidado de las finanzas públicas, esto no deja a Puebla fuera del impacto por lo que para el 2022 hay una tendencia lenta en su crecimiento, que sin embargo, y debido a las diversas vocaciones productivas del Estado, a la Estructura productiva diversificada y dinámica, al control de las finanzas públicas, a la promoción de las inversiones, al fomento en la generación de empleos, a la amplia oferta turística y a la ejecución de programas de infraestructura, la actividad económica en nuestra Entidad se ha reactivado, con mayor crecimiento económico y con bajos niveles de inseguridad.

Por lo que, si bien, el escenario mundial y nacional no es alentador, se tiene el objetivo para el Estado de Puebla aprovechar los avances que ha logrado en el ámbito gubernamental, económico y de estabilidad social para invertir los Recursos Fiscales en Programas y Proyectos de Inversión que fortalezcan la presencia de Puebla como un referente nacional y mundial en el crecimiento económico y desarrollo social que impacten en el bienestar de las familias y consoliden al Estado entre las primeras cinco economías del País.

3. Autorización e Historia

En el Estado de Puebla, los antecedentes de la Institución se encuentran en el año 1824, cuando se atribuye al Congreso Local la facultad de revisar la cuenta anual de la inversión pública.

La Constitución del Estado de Puebla en el año de 1861, establecía en su artículo 95, que habría una sesión de glosa que estaría a cargo de una Comisión Inspectora, la cual sería nombrada por el Congreso Local, y a la que debería informar cuál era la situación de la administración pública. Pero es en 1880 cuando se modifica dicha Constitución y se establece que el Congreso designará al jefe y empleados de la Contaduría General que se inspeccione a través de la Comisión respectiva.

En 1882 se crea la Ley de la Contaduría General de Glosa. Esta Ley es reformada en los años de 1888, 1895 y 1932. Posteriormente, se crea la Contaduría Mayor de Hacienda, que está fundamentada en la Ley Orgánica y Reglamentaria de la Contaduría Mayor de Hacienda que se expidió el 17 de agosto de 1990.

El 5 de marzo de 2001, se publica la Declaratoria del Decreto que reforma la Constitución Política del Estado, en el que desaparece la Contaduría Mayor de Hacienda del Congreso del Estado y en su lugar se instituye el Órgano de Fiscalización Superior del Estado de Puebla

En Junio de 2001 se crea la Ley del Órgano de Fiscalización Superior del Estado de Puebla y es ahí cuando en julio del mismo año la Contaduría Mayor de Hacienda evoluciona a Órgano de Fiscalización Superior del Estado de Puebla.

El 29 de noviembre de 2012 el Órgano de Fiscalización Superior del Estado de Puebla se transforma en Auditoría Superior del Estado de Puebla (Auditoría Superior) de acuerdo a lo que establece el Artículo Quinto Transitorio de la Declaratoria que contiene el Decreto del Congreso del Estado por el que se reforman y adicionan diversas disposiciones de la

**NOTAS A LOS ESTADOS FINANCIEROS
AL 31 DE DICIEMBRE DE 2022**

CIFRAS EN PESOS

Constitución Política del Estado Libre y Soberano de Puebla publicado el 28 de noviembre en el Periódico Oficial.

En concordancia con los ejes rectores establecidos en el Plan Estratégico de la Auditoría Superior del Estado de Puebla 2012-2019, en específico el Eje 2 denominado “Legalidad Efectiva y Combate a la Corrupción”, cuya primera estrategia del Objetivo 1, consiste precisamente en fortalecer el marco normativo de la fiscalización superior, se hace necesaria la expedición del ordenamiento reglamentario del nuevo Ente Fiscalizador, con la finalidad de actualizar las atribuciones de las diferentes áreas que lo integran, además de alinearlos a los requerimientos de transparencia y rendición de cuentas. La transformación de éste Ente Fiscalizador se da también al interior del mismo, con una estructura diferente en relación a la que tenía el Órgano que le precedió, a efecto de consolidarlo como una institución identificada con valores y principios, comprometida con el cumplimiento eficaz y eficiente de su función principal que es la fiscalización superior, tal y como fue visualizada desde su creación, situación que hace imperante la expedición del Reglamento Interior de la Auditoría Superior del Estado de Puebla y que se materializó con su publicación en el Periódico Oficial del Estado de fecha treinta y uno de julio de dos mil trece con inicio de vigencia diecisiete de septiembre de dicho año.

4. Organización y Objeto Social

El objeto social de la Auditoría Superior del Estado se ve plasmado en la visión institucional, la cual se define como: “ser un referente en fiscalización efectiva, enmarcados en prácticas reconocidas a nivel nacional e internacional, que fortalezca la confianza de la sociedad en la rendición de cuentas y genere valor público”. La principal actividad se ve reflejada en la Misión de la Auditoría y es “Fiscalizar la cuenta pública estatal y municipal de manera autónoma e imparcial, mediante la revisión del uso de los recursos públicos y el cumplimiento de objetivos, basada en los principios de legalidad, definitividad y confiabilidad”.

El régimen jurídico al que está sujeta la Auditoría Superior del Estado de Puebla para el ejercicio de sus funciones abarca desde la Constitución Política de los Estados Unidos Mexicanos, Leyes y Reglamentos Generales, Decretos Federales y Estatales, Reglas de Operación de Convenios, Constitución Política del Estado Libre y Soberano de Puebla, Leyes y Reglamentos Estatales, Reglamento Interior de la Auditoría y normatividad interna.

La Auditoría Superior del Estado está inscrita ante el Sistema de Administración Tributario como una entidad gubernamental con las siguientes obligaciones fiscales: Retención de impuesto sobre la renta derivados por pago de sueldos, salarios, honorarios profesionales y arrendamientos; presentar declaraciones informativas de proveedores, retenciones a terceros; obligado al pago del Impuesto del 3% sobre nóminas al Estado, entero de aportaciones y retenciones por concepto de seguridad social y fondos del Sistema de Ahorro para el Retiro.

La estructura Organizacional de la Auditoría Superior del Estado de Puebla se detalla a continuación:

**NOTAS A LOS ESTADOS FINANCIEROS
AL 31 DE DICIEMBRE DE 2022**
CIFRAS EN PESOS

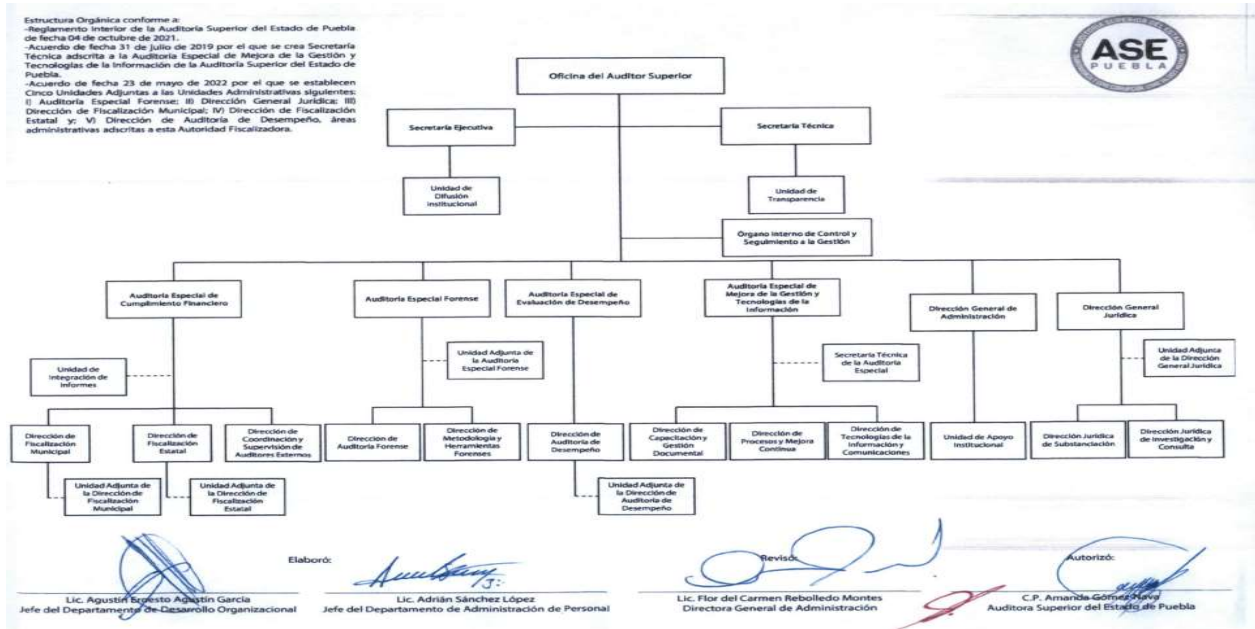

Cabe mencionar que la Auditoría Superior del Estado de Puebla no se encuentra en situaciones de fideicomisos, mandatos o cualquier concepto análogo.

5. Bases de Preparación de los Estados Financieros

Los estados financieros han sido preparados bajo la normatividad emitida por el CONAC y las disposiciones aplicables por lo que reflejan de manera clara, oportuna, confiable y comparable las cifras contables, presupuestales y económicas de esta Institución.

Las bases de medición de los eventos económicos están cuantificadas en términos monetarios a costo histórico de acuerdo a lo que estipula la Ley General de Contabilidad Gubernamental (LGCG) y los lineamientos emitidos por el CONAC siendo los siguientes:

- ❖ Ley General de Contabilidad Gubernamental.
- ❖ Marco Conceptual de Contabilidad Gubernamental.
- ❖ Postulados Básicos de Contabilidad Gubernamental.
- ❖ Clasificador por Rubros de Ingresos.
- ❖ Clasificación Administrativa.
- ❖ Clasificación Funcional del Gasto.
- ❖ Clasificación Programática.
- ❖ Clasificador por Tipo de Gasto.
- ❖ Clasificador por Objeto del Gasto.
- ❖ Clasificador por Fuentes de Financiamiento.
- ❖ MCG Capítulo III Plan de Cuentas.

**NOTAS A LOS ESTADOS FINANCIEROS
AL 31 DE DICIEMBRE DE 2022**

CIFRAS EN PESOS

- ❖ Reglas Específicas de Registro y Valoración del Patrimonio.
- ❖ Principales Reglas de Registro y Valoración del Patrimonio (Elementos Generales).
- ❖ Normas y Metodología para la Determinación de los Momentos Contables de los Ingresos.
- ❖ Normas y Metodología para la Determinación de los Momentos Contables de los Egresos.
- ❖ Parámetros de Estimación de Vida Útil.
- ❖ Acuerdo por el que se emite el formato de Conciliación entre los Ingresos Presupuestarios y Contables, así como entre los Egresos Presupuestarios y los Gastos Contables.
- ❖ MCG Capítulo IV Instructivos de Cuentas.
- ❖ MCG Capítulo VI Guías Contabilizadoras.
- ❖ MCG Capítulo V Modelo de Asientos para el Registro Contable.
- ❖ Estado de Situación Financiera.
- ❖ Estado de Actividades.
- ❖ Estado de Variación en la Hacienda Pública.
- ❖ Estado Analítico del Activo.
- ❖ Estado Analítico de la Deuda y Otros Pasivos.
- ❖ Estado de Cambios en la Situación Financiera.
- ❖ Estado de Flujos de Efectivo.
- ❖ Notas a los Estados Financieros.
- ❖ MCG Capítulo VII del Manual de Contabilidad Gubernamental.
- ❖ Estado Analítico de Ingresos.
- ❖ Estado Analítico del Ejercicio del Presupuesto de Egresos.
- ❖ Estados e Informes Programáticos.
- ❖ Acuerdo por el que se armoniza la Estructura de las Cuentas Públicas.
- ❖ Lineamientos Mínimos relativos al Diseño e Integración del Registro en los Libros Diario, Mayor e Inventarios y Balances (Registro Electrónico).
- ❖ Lineamientos para la elaboración del Catálogo de Bienes que permita la interrelación automática con el Clasificador por Objeto del Gasto y la Lista de Cuentas.
- ❖ Lineamientos dirigidos a asegurar que el Sistema de Contabilidad Gubernamental facilite el Registro y Control de los Inventarios de los Bienes Muebles e Inmuebles de los Entes Públicos.
- ❖ Lineamientos para la elaboración del Catálogo de Bienes Inmuebles que Permita la interrelación automática con el Clasificador por Objeto del Gasto y la Lista de Cuentas.
- ❖ Acuerdo por el que se determina la norma para establecer la estructura del formato de la Relación de Bienes que Componen el Patrimonio del Ente Público.
- ❖ Norma para la difusión a la ciudadanía de la Ley de Ingresos y del Presupuesto de Egresos.
- ❖ Norma para establecer la estructura del Calendario de Ingresos Base Mensual.
- ❖ Norma para establecer la estructura del Calendario del Presupuesto de Egresos Base Mensual.
- ❖ Normas para establecer la estructura de información del formato del Ejercicio y Destino de Gasto Federalizado y Reintegros.
- ❖ Norma para establecer la estructura de información del formato de Programas con Recursos Federales por Orden de Gobierno.

**NOTAS A LOS ESTADOS FINANCIEROS
AL 31 DE DICIEMBRE DE 2022**

CIFRAS EN PESOS

- ❖ Norma para establecer la estructura de información de la Relación de las Cuentas Bancarias Productivas Específicas que se presentan en la Cuenta Pública, en las cuales se depositen los Recursos Federales transferidos.
- ❖ Acuerdo por el que se determina la norma de información financiera para precisar los alcances del Acuerdo 1 aprobado por el Consejo Nacional de Armonización Contable, en reunión del 3 de mayo de 2013 y publicado el 16 de mayo de 2013.
- ❖ MCG Capítulo I y Capítulo II
- ❖ MCG Anexo 1 Matrices de Conversión.
- ❖ Metodología que permita hacer comparables las cifras presupuestales de los últimos seis ejercicios fiscales del ámbito federal.
- ❖ Clasificación Económica de los Ingresos, de los Gastos y del Financiamiento de los Entes Públicos.
- ❖ Plan de Cuentas.
- ❖ Acuerdo por el que se armoniza la estructura de las cuentas públicas
- ❖ Normas y Metodología para la Emisión de la Información Financiera y Estructura de los Estados Financieros Básicos del Ente Público y Características de sus Notas.

Normatividad aplicada a los estados financieros.

Las cifras presentadas se fundamentan en la aplicación de los postulados básicos de la Contabilidad Gubernamental: sustancia económica, entidad, existencia permanente, revelación suficiente, importancia relativa, registro e integración presupuestaria, devengo, valuación contable, dualidad económica y consistencia; así como de los lineamientos emitidos por el CONAC, adoptados y difundidos por el Consejo de Armonización Contable para el Estado Libre y Soberano de Puebla (CACEP), legislación Estatal y normatividad relacionada para el ejercicio del presupuesto.

6. Políticas de Contabilidad Significativas

A continuación, se resumen las políticas de contabilidad más significativas, las cuales han sido aplicadas consistentemente a la fecha que se presenta, a menos que se especifique lo contrario.

- a) Por lo que respecta a la actualización de los activos, el método utilizado para reconocer el valor de los inmuebles se fundamentó en el valor catastral, ya que dicho método es el definido por el CONAC para este tipo de bienes.
En cuanto a los bienes muebles se estableció como política el reflejar valores de desecho para aquellos bienes que ya no agotaron su capacidad de servicio.
- b) La Auditoría Superior del Estado de Puebla no ha realizado operación alguna con el extranjero durante el año 2022.
- c) No se aplicó método de valuación de inversiones puesto que no se ha realizado operación alguna de esta índole.
- d) Las compras de insumos de papelería, insumos de impresión para equipos de cómputo, etc., se realizan en forma mensual y sólo por las cantidades que cada una de las áreas administrativas determina en función de su consumo estimado durante dicho periodo, por

**NOTAS A LOS ESTADOS FINANCIEROS
AL 31 DE DICIEMBRE DE 2022**

CIFRAS EN PESOS

lo que no se reporta saldo en la partida de Almacén. Así mismo, esta Institución no realiza procesos de producción que impliquen la determinación de su costo de venta.

- e) No se proporcionan beneficios adicionales a los trabajadores ya que por normatividad existe una entidad responsable de pagar las pensiones a los empleados de base y confianza de acuerdo a la normatividad aplicable.
- f) La Auditoría cuenta con provisiones por concepto de retenciones del Impuesto sobre la Renta a causa de servicios personales, del Sistema de Ahorro para el Retiro, del Sistema de Seguridad Social y la provisión del Impuesto Sobre Erogaciones por Remuneraciones al Trabajo Personal, así como de finiquitos de prestaciones laborales a ex servidores públicos de esta Institución.
- g) No se ha creado reserva alguna.
- h) No se aplicaron cambios en políticas contables ni corrección de errores.
- i) No se realizó reclasificación alguna.
- j) Depuración y cancelación de saldos. Del análisis a las cuentas de pasivo se tiene registrado como acreedores diversos los montos de prestaciones de ley que les correspondían a servidores públicos al cierre del ejercicio 2022, por lo que se propondrá su cancelación definitiva ya que dichos servidores no han solicitado el pago de los mismos.

7. Posición en Moneda Extranjera y Protección por Riesgo Cambiario

A esta fecha no se tienen pasivos en moneda extranjera

8. Reporte Analítico del Activo

En referencia a los porcentajes de depreciación de los activos se ha adoptado los parámetros de estimación de vida útil emitidos por el CONAC publicados el 15 de agosto de 2012, en el Diario Oficial de la Federación.

Los valores residuales de los activos se detallan a continuación por tipo de activo.

<u>Concepto</u>	<u>% de Depreciación</u>
Mobiliario y Equipo de Administración	Anual
Muebles de Oficina y Estantería	10
Muebles, Excepto de Oficina y Estantería	10
Equipo de Cómputo y de Tecnologías de la Información	33.3
Otros Mobiliarios y Equipos de Administración	10
Mobiliario y Equipo Educativo y Recreativo	
Equipos y Aparatos Audiovisuales	33.3
Aparatos Deportivos	20

**NOTAS A LOS ESTADOS FINANCIEROS
AL 31 DE DICIEMBRE DE 2022**

CIFRAS EN PESOS

<u>Concepto</u>	<u>% de Depreciación</u>
Cámaras Fotográficas y de Video	33.3
Otro Mobiliario y Equipo Educativo y Recreativo	20
Equipo e Instrumental Médico y de Laboratorio	
Equipo Médico y de Laboratorio	20
Instrumental Médico y de Laboratorio	20
Equipo de Transporte	
Automóviles y Equipo Terrestre	20
Otros Equipos de Transporte	20
Maquinaria, Otros Equipos y Herramientas	
Sistemas de Aire Acondicionado, Calefacción y de Refrigeración	
Industrial y Comercial	10
Equipo de Comunicación y Telecomunicación	10
Equipos de Generación Eléctrica, Aparatos y Accesorios Eléctricos	10
Herramientas y Máquinas-Herramienta	10
Otros Equipos	10

No se capitalizó gasto alguno a la fecha, proveniente de gastos de investigación y desarrollo.

No se reporta riesgo por tipo de cambio o tipo de interés de las inversiones financieras porque no se está en estos supuestos.

No se reporta valor activado ya que no se erogó recurso alguno en bienes construidos por la Auditoría Puebla.

No existen circunstancias de carácter significativo que afecten el activo y que provengan de litigios, garantías, baja en inversiones, avales, etc.

No se presentó desmantelamiento alguno de activos.

Finalmente, no se reportan variaciones en materia de inversiones en valores, patrimonios de otras entidades, inversiones en empresas de participación mayoritaria o minoritaria o de patrimonio de organismos descentralizados de control presupuestario directo ya que no operan estas situaciones.

9. Fideicomisos, Mandatos y Análogos

No se tiene figura alguna de este tipo por lo que no se reporta información.

10. Reporte de la Recaudación

En el tema de la recaudación toda vez que la fuente principal de ingresos de la Auditoría Puebla proviene de las aportaciones contempladas en la Ley de Ingresos vigente, su percepción está debidamente calendarizada.

En cuanto a los aprovechamientos, su recaudación está sujeta a la ocurrencia de los supuestos de incumplimiento de obligaciones de los entes sujetos de revisión, así como al pago de servicios demandados por la ciudadanía. Bajo esta tesitura la recaudación e ingresos a mediano

**NOTAS A LOS ESTADOS FINANCIEROS
AL 31 DE DICIEMBRE DE 2022**

CIFRAS EN PESOS

plazo se reducen a conocer el presupuesto de egresos autorizado a ejercer a esta Auditoría para el ejercicio 2022.

Concepto	Devengado	Recaudado	Variación
Derechos y Productos	104,530.13	104,530.13	0%
Ingresos por venta de Bienes y Prestación de Servicios	497,572.50	497,572.50	0%
Transferencias, Asignaciones, Subsidios y Subvenciones, y Pensiones y Jubilaciones	194,033,393.50	194,033,393.50	0%
Otros Ingresos y Beneficios	74,269.87	74,269.87	0%
Total de Ingresos:	194,709,766.00	194,709,766.00	0%

11. Información sobre la Deuda y el Reporte Analítico de la Deuda

Como ya se mencionó en las notas al Estado Analítico de Deuda, la Auditoría Puebla no ha contraído deuda pública y solo refleja los adeudos de los diversos tipos de pasivos que ya se comentaron en el citado Estado.

12. Calificaciones otorgadas

No aplica la calificación crediticia.

13. Proceso de Mejora

a) Principales Políticas de Control Interno.

Las políticas de control interno están contempladas en los manuales de procedimientos que se localizan en el Sistema de Administración de Documentos, en ellos se detalla la debida asignación de autoridad, responsabilidad y los cargos, a la par de que establecen las diferentes relaciones jerárquicas y funcionales para cada uno de estos. Como ejemplo se tiene la expedición de viáticos; adquisiciones de bienes y servicios; control de inventarios de activos que conforman el patrimonio; pago de facturas, etc.

b) Medidas de desempeño financiero, metas y alcance.

Las principales mejoras que se realizaron a los procesos en materia financiera en la Auditoría Superior del Estado de Puebla, versan sobre la Armonización Contable, la cual, tiene como principal objetivo establecer los criterios generales, que regirán la contabilidad gubernamental y la emisión de información financiera de los entes públicos, con el fin de establecer criterios generales de registro y presentación de información en todos los órdenes de gobierno.

Al respecto, desde la entrada en vigor de la Ley General de Contabilidad Gubernamental (LGCG), la Auditoría de Puebla se encontró en un proceso de adecuaciones tanto en el ámbito normativo, como en los procedimientos de control, registro y presentación de información presupuestal, programática y contable.

Por lo anterior se enuncian las principales acciones realizadas en el ejercicio fiscal de 2013 a 2022, correspondientes al proceso de mejora en la Armonización Contable.

**NOTAS A LOS ESTADOS FINANCIEROS
AL 31 DE DICIEMBRE DE 2022**

CIFRAS EN PESOS

A partir del 1 de enero de 2013 se efectúan registros contables en apego a la base técnica prevista en la normatividad emitida por el CONAC con el objeto de obtener información Contable, Programática y Presupuestal que permita dar cumplimiento al artículo cuarto transitorio de la LGCG.

Para cumplir en tiempo y forma a los plazos establecidos en la LGCG, se han logrado adoptar e implementar los siguientes documentos técnico-normativos, y mejoras al sistema:

- ❖ Ley General de Contabilidad Gubernamental.
- ❖ Marco Conceptual de Contabilidad Gubernamental.
- ❖ Postulados Básicos de Contabilidad Gubernamental.
- ❖ Clasificador por Rubros de Ingresos.
- ❖ Clasificación Administrativa.
- ❖ Clasificación Funcional del Gasto.
- ❖ Clasificación Programática.
- ❖ Clasificador por Tipo de Gasto.
- ❖ Clasificador por Objeto del Gasto.
- ❖ Adecuaciones al Clasificador por Objeto de Gasto.
- ❖ Clasificador por Objeto del Gasto (Capítulo, Concepto y Partida Genérica).
- ❖ Clasificador por Fuentes de Financiamiento.
- ❖ Plan de Cuentas.
- ❖ Manual de Contabilidad Gubernamental.
- ❖ Normas y Metodología para la Emisión de Información Financiera y Estructura de los Estados Financieros Básicos del Ente Público y Características de sus Notas.
- ❖ Principales Reglas de Registro y Valoración del Patrimonio (Elementos Generales).
- ❖ Clasificación Funcional del Gasto (Finalidad, Función y Subfunción).
- ❖ Normas y Metodología para la Determinación de los Momentos Contables de los Ingresos.
- ❖ Normas y Metodología para la Determinación de los Momentos Contables de los Egresos.
- ❖ Parámetros de Estimación de Vida Útil.
- ❖ Marco Metodológico Sobre la Forma y Términos en que Deberá Orientarse el Desarrollo del Análisis de los Componentes de las Finanzas Públicas con Relación a los Objetivos y Prioridades que, en la Materia, Establezca la Planeación del Desarrollo, para su Integración en la Cuenta Pública.
- ❖ Clasificación Económica de los Ingresos, de los Gastos y del Financiamiento de los Entes Públicos.
- ❖ Lineamientos Mínimos relativos al Diseño e Integración del Registro en los Libros Diario, Mayor e Inventarios y Balances (Registro Electrónico).
- ❖ Lineamientos para la elaboración del Catálogo de Bienes que permita la interrelación automática con el Clasificador por Objeto del Gasto y la Lista de Cuentas.
- ❖ Lineamientos dirigidos a asegurar que el Sistema de Contabilidad Gubernamental facilite el Registro y Control de los Inventarios de los Bienes Muebles e Inmuebles de los Entes Públicos.
- ❖ Reglas Específicas de Registro y Valoración del Patrimonio.

**NOTAS A LOS ESTADOS FINANCIEROS
AL 31 DE DICIEMBRE DE 2022**

CIFRAS EN PESOS

- ❖ Lineamientos para la elaboración del Catálogo de Bienes Inmuebles que Permita la interrelación automática con el Clasificador por Objeto del Gasto y la Lista de Cuentas.
- ❖ Mejoras a los documentos aprobados por el Consejo Nacional de Armonización Contable.
- ❖ Lineamientos que deberán observar los entes públicos para registrar en las cuentas de activo los fideicomisos sin estructura orgánica y contratos análogos, incluyendo mandatos.
- ❖ Acuerdo que reforma las Principales Reglas de Registro y Valoración del Patrimonio (Elementos Generales) publicado el 27 de diciembre de 2010.
- ❖ Acuerdo que reforma las Normas y Metodología para la Determinación de los Momentos Contables de los Ingresos.
- ❖ Acuerdo por el que se determina la Norma para establecer la estructura del formato de la Relación de Bienes que Componen el Patrimonio del Ente Público.
- ❖ Lineamientos sobre los Indicadores para Medir los Avances Físicos y Financieros relacionados con los Recursos Públicos Federales.
- ❖ 3 ene 2022: Para solicitar gasto en una requisición, para aprobar una requisición y para resguardar un bien, ahora se verifica que la persona esté adscrita a una unidad administrativa y no esté dada de baja.
- ❖ 5 ene 2022: En Pólizas, consultar partidas, se agregó la opción "con cierta cuenta".
- ❖ 26 ene 2022: En Reportes, Información Financiera y Cuenta Pública, la opción Reportar información financiera en formato xls: El nombre del archivo resultante es más fácil de identificar porque incluye la clave del ente, la fecha de los estados financieros y la fecha y hora de emisión.
- ❖ 28 ene 2022: En Pólizas, consultar partidas, se agregaron las opciones "diario de una cuenta", "resumen de diario de una cuenta" y "resumen a nivel 3 de diario de una cuenta"
- ❖ 22 mar 2022: Ahora al buscar contratos desde aprobación de requisición, los contratos se ordenan por folio.
- ❖ - Se incluyó el número y nombre de la persona que autoriza la requisición en la cuadrícula de requisiciones.
- ❖ 30 mar 2022: En Reportes, Reportes Financieros, I. Reportes de fichas por pagar, se agregó un nuevo reporte: Resumen de cuentas por pagar para verificación. Se imprime separado por tabuladores para exportar a Excel con CtrlA, CtrC.
- ❖ En Reportes, Reportes Financieros, J. Reportes de fichas por cobrar, se agregó un nuevo reporte: Resumen de cuentas por cobrar para verificación. Se imprime separado por tabuladores para exportar a Excel con CtrlA, CtrC.
- ❖ 01 abr 2022: En Reportes, Reportes Financieros, Comportamiento presupuestario, Analítico mensual por objeto del gasto,
 - ❖ se agregó la opción para desglosar por municipio. También disponible por fuente de financiamiento específica.
- ❖ En Reportes para auditoría, el estado de ingresos y egresos presupuestarios por fuente solo considera las fuentes devengadas.
- ❖ 06 abr 2022:
- ❖ En Uterías, Uterías del administrador, Subir información a partir de texto, se agregó la opción para subir por layout resguardos de bienes muebles. Es la opción E. El layout es: número de bien, tabulador, número de persona. La persona debe estar dada de

**NOTAS A LOS ESTADOS FINANCIEROS
AL 31 DE DICIEMBRE DE 2022**

CIFRAS EN PESOS

alta, tener marcada la casilla de resguardante y pertenecer a una unidad administrativa válida.

- ❖ En Reportes, Reportes financieros, Comportamiento presupuestario, opción 8, comportamiento presupuestario de egresos desglosado, se incluye el ejercicio.
- ❖ 12 abr 2022: En Reportes, Reportes financieros, opción F, se agregó el Reporte Pólizas de una cuenta. Da todas las pólizas de una cuenta y resúmenes por cuenta y a nivel 3. También disponible por fuente de financiamiento específica.
- ❖ 13 abr 2022: Ahora las equivalencias de las fuentes de financiamiento para la clave presupuestal de Finanzas de Puebla pueden variarse según la actividad específica de la clave presupuestal.
- ❖ - Al actualizar información a partir del ejercicio anterior, se corrigió un desfase en la impresión de los registros leídos y creados para unidades administrativas y personas.
- ❖ 20 abr 2022: Se corrigió un error al copiar al portapapeles los conceptos de ingresos en el INTER.
- ❖ 29 abr 2022: Se corrigió un error en el ESTADO ANALÍTICO DEL EJERCICIO DEL PRESUPUESTO DE EGRESOS DETALLADO - LDF (F6b) provocado cuando los números de las unidades administrativas no son de la misma longitud y 2 o más unidades empiezan con los mismos números.
- ❖ 09 may 2022: Ahora al oprimir Ctrl-F9 en el campo "Cheque-Clave" de la póliza, se muestran los bancos que tienen ID y cuyas fuentes estén en la requisición.
- ❖ Si oprime solo F9, se muestran todos los bancos que tienen id.
- ❖ - En la cuadrícula de la lista de cuentas, ahora junto al id se muestra la fuente de financiamiento
- ❖ 16 MAY 2022: En la cuadrícula de cuentas se agregaron columnas para la cuenta para devengar y para la cuenta para recaudar/pagar.
- ❖ La cuenta para recaudar/pagar será tomada de la primera cuenta de Bancos del Ente.
- ❖ En la pantalla para imprimir Información financiera, a la opción 0. Todos los reportes se le agregó la leyenda Libro de Balances.
- ❖ 18 MAY 2022: En la cuadrícula de cuentas, al hacer doble clic en la barra de estatus, se presentan opciones para ordenar las columnas de distintas maneras:
 - ❖ 0=normal
 - ❖ 1=número de cuenta, nombre de la cuenta, cri, cog, demás campos
 - ❖ 2=cog, nombre del cog, tipo, número de la cuenta, nombre de la cuenta, cuenta para devengar, cuenta para pagar, demás campos
 - ❖ 3=cri nombre del cri, número de la cuenta, nombre de la cuenta, cuenta para devengar, cuenta para pagar, demás campos
- ❖ 23 may 2022: En Reportes, Información Financiera, CONAC: Otros reportes:
- ❖ LIBRO DIARIO: Puede elegir el periodo con el botón a mano izquierda para imprimir solo el periodo seleccionado.
- ❖ LIBRO MAYOR: Puede elegir ahora imprimir solamente un rango de cuentas.
- ❖ Ahora si una cuenta se lleva varias páginas aparece el número y nombre de la cuenta en cada página.
- ❖ 24 may 2022: En la cuadrícula de cuentas la cuenta para recaudar/pagar tomaba una subcuenta de registro aleatoria de 1112.
- ❖ Ahora toma la primera subcuenta de registro de 1112.

**NOTAS A LOS ESTADOS FINANCIEROS
AL 31 DE DICIEMBRE DE 2022**

CIFRAS EN PESOS

- ❖ - En Utilerías del administrador, actualizaciones, nueva rutina para ligar el tipo de gasto a la lista de cuentas.

14. Información por Segmentos

La Auditoría Superior es el ente fiscalizador dependiente del Honorable Congreso del Estado, no obstante, tiene autonomía técnica y de gestión, por lo cual presenta sus estados financieros de manera independiente de la información financiera del Congreso del Estado.

15. Eventos Posteriores al Cierre

A la fecha de presentación de los Estados Financieros con cifras al 31 de diciembre de 2022 no se reportan eventos posteriores que puedan afectar dichas cifras.

16. Partes Relacionadas

No existen partes relacionadas que puedan ejercer influencia significativa sobre la toma de decisiones financieras y operativas de la Auditoría Puebla, puesto que goza de autonomía técnica y de gestión, por lo que es la única responsable de la aplicación de su presupuesto de egresos y de sus ingresos.

17. Responsabilidad Sobre la Presentación Razonable de la Información Contable

Cada uno de los Estados Financieros se ha rubricado por los responsables encargados de su elaboración, revisión y autorización, para garantizar que los mismos presentan razonablemente las cifras financieras, así como el contenido de sus notas.

“Bajo protesta de decir verdad declaramos que los Estados Financieros y sus notas, son razonablemente correctos y son responsabilidad del emisor”.

C.P. Amanda Gómez Nava
Auditora Superior del Estado de Puebla

L.C. Oscar Armando Santillán Zamora
Director General de Administración